



Nr. 13140 Data: 09.06.2022

Către:

SC SICA GUARD SRL

Vă trimitem răspunsurile la clarificările solicitate, nr.605/08.06.2022 și înregistrată la Consiliul Județean Maramureș sub nr.12973/08.06.2022, și nr.606/08.06.2022 și înregistrată la Consiliul Județean Maramureș sub nr.12975/08.06.2022.

ÎNTREBAREA 1:

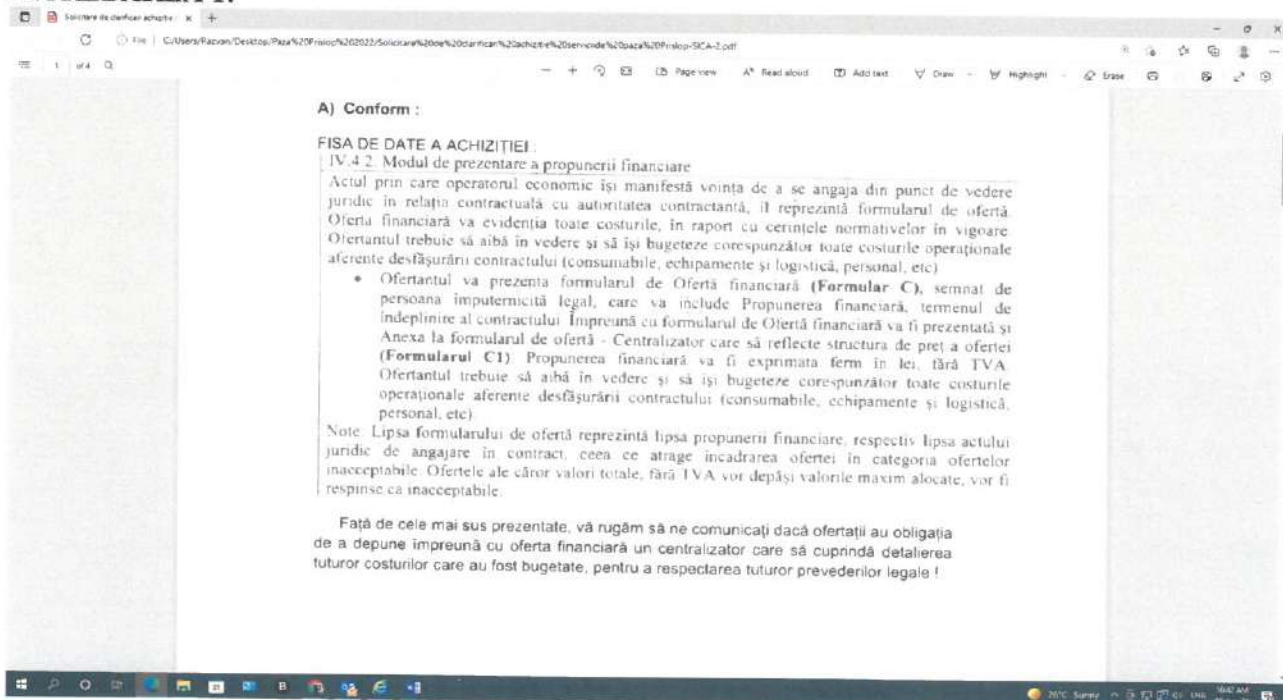

RĂSPUNS ÎNTREBAREA 1

Referitor la întrebarea de mai sus vă informăm că, oferta financiară depusă în cadrul procedurii trebuie să fie însoțită de un document centralizator care să cuprindă detalierea costurilor. *Împreună cu formularul de Ofertă financiară va fi prezentată și Anexa la formularul de ofertă - Centralizator care să reflecte structura de preț a ofertei (Formularul C1). Propunerea financiară va fi exprimată ferm în lei, fără TVA. Ofertantul trebuie să aibă în vedere și să își bugeteze corespunzător toate costurile operaționale aferente desfășurării contractului (consumabile, echipamente și logistică, personal, etc).* așa cum este menționat în Fisa de date a achizitiei cap. IV.4.2. Modul de prezentare a propunerii financiare.

ÎNTREBAREA 2:

SICA GUARD

SC SICA GUARD SRL
Pază și protecție, Instalări sisteme antiincendiu
Monitorizare și intervenție rapidă
Reg.com 124 / 655 / 2010
RO 27488907
Conti RO3481TR002510061431R001

B) Conform :

FISA DE DATE A ACHIZIȚIEI :
IV.4. PREZENTAREA OFERTEI
IV.4.1. Modul de prezentare a propunerii tehnice

Ofertanții au obligația să prezinte Propunerea tehnică în conformitate cu toate specificațiile conținute în Caietul de sarcini și să prezinte toate documentele prevăzute prin acesta.

- Propunerea tehnică va cuprinde informații și detalii care să răspundă tuturor cerințelor înscrise în caietul de sarcini.
- Totodată, pentru agenții de securitate/pază care vor asigura paza în cele două posturi din cadrul contractului, ofertanții vor prezenta documente suport pentru dovedirea calificării și atestării acestora.

Față de cele mai sus prezentate, vă rugăm să ne comunicați dacă ofertați au obligația de a depune împreună cu documentele suport și dovada faptului că aceștia sunt angajați! În caz afirmativ, vă rugăm să precizați care este documentul justificativ care trebuie depus!

RĂSPUNS ÎNTREBAREA 2

În cadrul propunerii tehnice, ofertanții trebuie să facă dovada faptului că dețin structura de personal necesară ducerii la îndeplinire a contractului. Dovada se va face prin prezentarea extrasului din REVISAL, sau orice alt document care poate justifica structura de personal deținută.

ÎNTREBAREA 3:

C) Conform :

CAIET DE SARCINI :

IV. Obligațiile prestatorului

Prestatorul/Ofertantul va asigura 24 de ore din 24, 7 zile din 7, pentru o perioadă de 6 luni, serviciile care fac obiectul prezentei proceduri în conformitate cu prevederile legislației în vigoare, precum și prevederilor documentelor întocmite în incinta obiectivului pe linia: accesului, pazii, normelor de protecție a mediului, protecția muncii, prevenirea și stingerea incendiilor. În acest sens Prestatorul Ofertantul are obligația de a întocmi: Analiza de risc la securitatea fizică și **Planul de Pază** pe care îl va înainta spre avizare organelor abilitate. În acest sens Beneficiarul este obligat să pună la dispoziția Prestatorului orice documente sau informații necesare întocmirii celor de mai sus.

În conformitate cu prevederile legale în vigoare, Analiza de risc la securitatea fizică nu poate să fie întocmită de un evaluator care are relații contractuale cu beneficiarul, fiind considerat conflict de interese. În acest sens vă rugăm să ne comunicați punctul dumneavoastră de vedere!

RĂSPUNS ÎNTREBAREA 3

Pentru obiectivul de pază *Centrul de vizitare din Pasul Prislop – Parcul Național Munții Rodnei*, Consiliul Județean Maramureș deține Planul de Pază și Analiza de risc pe care le atașăm prezentei.

ÎNTREBAREA 4:

In cazul producerii unor avarii la sistemul de alarmare monitorizare, Prestatorul/Mentantul va asigura paza obiectivelor cu personal propriu 24 de ore din 24, 7 zile din 7, până la repunerea în funcțiune a sistemului, pe cheltuielile acestuia.

In cazul în care prestatorul va asigura servicii de monitorizare a sistemelor de alarmă, acestea trebuie să dețină **Aviz de dispecerat**, în conformitate cu prevederile legale în vigoare. În acest sens vă rugăm să precizați dacă ofertantul trebuie să facă dovada că deține **aviz favorabil pentru "DISPECERAT ZONAL DE MONITORIZARE A SISTEMELOR DE ALARMARE ÎMPOTRIVA EFRACȚIEI"**. De asemenea, vă rugăm să ne comunicați dacă ofertantul trebuie să realizeze intervenția cu echipaje specializate în cazul recepționării unei alarme, iar în caz afirmativ să precizați care este documentul pe care trebuie să-l depună pentru a face dovada deținerii unui echipaj avizat și autorizat să intervină în localitatea unde este situat obiectivul! Menționăm faptul că doar firmele care au avizata Anexa 1b la **REGULAMENTUL DE ORGANIZARE ȘI FUNCȚIONARE A DISPECERATULUI ZONAL DE MONITORIZARE A SISTEMELOR DE ALARMARE ÎMPOTRIVA EFRACȚIEI** de către IGPR, pot efectua intervenția cu echipaje specializate.

De asemenea, pentru repunerea în funcțiune a sistemelor de alarmare/monitorizare, conform prevederilor legale, doar societățile specializate pentru desfășurarea activităților de proiectare, instalare, modificare sau întreținere a componentelor sau sistemelor de securitate, potrivit H.G. nr. 301/2012, cu modificările și completările ulterioare, au dreptul de a presta se presta serviciile solicitate.

Menționăm faptul că un prestator care nu deține aceste avize/licențe este în imposibilitatea de a presta serviciile solicitate. În cazul semnării unui contract și a prestării acestor tipuri de servicii, fara a deține autorizațiile specifice, constituie o infracțiune.

Fără de cele mai sus menționate, vă rugăm să precizați care sunt documentele/licențele/avizele pe care ofertantul trebuie să le dețină pentru a presta serviciile solicitate!

RĂSPUNS ÎNTREBAREA 4

Având în vedere faptul că paza este asigurată 24/24 ore, 7/7 zile, autoritatea contractantă nu consideră că este necesar ca operatorul economic care prestează serviciile de pază să dețină Dispecerat Zonal de Monitorizare a Sistemelor de Alarmare Împotriva Efracției.

ÎNTREBAREA 5:

Fără de cele mai sus menționate, vă rugăm să precizați care sunt documentele/licențele/avizele pe care ofertantul trebuie să le dețină pentru a presta serviciile solicitate!

D) Conform invitației de participare:

8. Data limită de depunere a ofertei: 13.06.2022 ora 13:00.

Ținând cont de faptul că data de 13.06.2022 este Sărbătoare Legală, vă rugăm să ne

Și: Mihai Eminescu, Nr. 86, Raia Mare
Tel: 0756.16.60.99
e-mail: office@scguard.ro

 **SICA GUARD SRL**
Pază și protecție, Instalări sisteme antiintruzie
Monitorizare și intervenție rapidă
Reg.com 134 / 655 / 2010
RO 27460607
Cofet R1314111R002510061431R001

comunicați dacă se modifică termenul limită de depunere a ofertei! În caz afirmativ, vă rugăm să ne comunicați noul termen!

RĂSPUNS ÎNTREBAREA 5

Având în vedere că data de 13.06.2022 este sărbătoare legală termenul limită de depunerea ofertei este data de 14.06.2022 orele 14:00.

Consiliul Judetean Maramures
Baia Mare, str. Gheorghe Sincai 46
jud. MARAMURES
Cod fiscal: 3627315

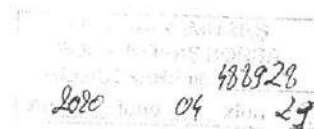

Ex.nr. 334/28.04.2020

AVIZAT
Sef Politie Oras Borsa
O.M.D. Mihail Stancu

PLAN DE PAZĂ

Întocmit azi 15.04.2020 în conformitate cu prevederile art. 3, 4 și 5 din Legea 333/2003 (republicată), H.G. nr. 301/2012, cu modificările și completările ulterioare, și a Raportului de evaluare și tratare a riscurilor la securitatea fizică nr. deținute de Consiliul Judetean Maramures, Baia Mare, str. Gheorghe Sincai 46, Cod fiscal: 3627315.

Se face referire la Raportul de evaluare și tratare a riscurilor la securitatea fizică nr. 334/28.04.2020, întocmit de evaluatorul SC NEW VIP SECURITY SRL și la concluziile acestuia.

Cap. I CARACTERISTICILE OBIECTIVULUI PĂZIT

Obiectivul are punctul de lucru în Centru de vizitare din **Pasul Prislop – Parcul National Muntii Rodnei**.

Se învecinează la:

- Nord – Zona padurita
- Sud - Zona padurita
- Vest - DN 18
- Est - Zona padurita

Obiectivul are o suprafață de aproximativ 665 m².

Obiectivul are in componenta: Parter +Mansarda. Numarul mediu de angajati este de aproximativ 0 persoane.

Orarul obiectivului este de Luni-Duminica,

Cap. II NUMĂRUL DE POSTURI ȘI AMPLASAREA ACESTORA

Pentru asigurarea pazei și securității bunurilor și a valorilor obiectivului sunt necesare 2 posturi de paza asigurate de SC SYSTEM GMB SECURITY SRL, după următorul dispozitiv :

a) ***Postul nr.1*** (P 1) - post permanent, semi-mobil, neînarmat , zilnic(L-D).

Centrul postului: Intrarea principala in obiectiv.

Agentul de paza are misiunea de a supraveghea si mentine ordinea.

Postul va fi acoperit cu 4 agent de pază.

Limitele postului sunt: in incinta obiectivului.

b) ***Postul nr.2*** (P 2) - post permanent, semi-mobil, neînarmat , zilnic(L-D).

Centrul postului: Intrarea principala in obiectiv.

Agentul de paza are misiunea de a supraveghea si mentine ordinea.

Postul va fi acoperit cu 4 agent de pază.

Limitele postului sunt: in incinta obiectivului.

Cap. III. NECESARUL DE PERSONAL DE PAZĂ

Personalul de pază poartă în timpul serviciului un ecuson de identificare cu numele și prenumele, precum și denumirea unității la care este angajat.

Personalul de paza care nu este atestat sunt obligati sa urmeze cursul de atestare profesionala in decurs de 90 de zile de la angajare.

Cap. IV. AMENAJĂRILE, INSTALAȚIILE ȘI MIJLOACELE TEHNICE DE PAZĂ ȘI ALARMARE

Perimetrul obiectivului, Centrul de vizitare Pasul Prislop, Parcul National Muntii Rodnei. Iluminatul interior al obiectivului este propriu pentru sistemul de alarmare existand surse de energie electrica de rezerva.

In cadrul obiectivului sunt instalate camere video cu circuit inchis, cu timp de stocare a datelor de 20 de zile. Obiectivul este dotat cu sistem de alarma si buton de panica conectate in dispecceratul QUICK PROTECT.

Cap. V. CONSEMNUL POSTURILOR

A. Consemnul general:

- să cunoască locurile și punctele vulnerabile din cadrul agenției și să ia măsurile adecvate pentru a preveni producerea oricăror fapte de natură să aducă prejudicii bunurilor și personalului sau clientelei.
- să păzească și să asigure integritatea bunurilor și valorile din cadrul acesteia
- să permită accesul în obiectiv numai în conformitate cu reprezentările legale și dispozițiile interne
- să oprească și să legitimeze persoanele despre care există date sau indicii că au săvârșit infracțiuni sau alte fapte ilicite, pe cele care încalcă normele interne, iar în cazul infracțiunilor flagrante, să oprească și să predea poliției pe făptuitor, bunurile sau valorile care fac obiectul infracțiunilor sau al altor fapte ilicite, luând măsuri pentru conservarea ori paza lor, întocmind totodată un proces-verbal pentru luarea acestor măsuri
- să încunoștințeze de îndată pe șeful său ierarhic și conducerea societății beneficiare despre producerea oricărui eveniment pe timpul executării serviciului și despre măsurile luate.
- în caz de avarii produse la instalații, conducte sau rezervoare de apă, combustibil ori de substanțe chimice, la rețelele electrice sau telefonice și orice alte împrejurări care sunt de natură să producă pagube, să aducă de îndată la cunoștință celor în drept asemenea evenimente și să ia primele măsuri pentru limitare a consecințelor evenimentului;
- în caz de incendii să ia imediat măsuri de stingere și de salvare a persoanelor, a bunurilor și a valorilor, să sesizeze pompierii și să anunțe conducerea unității și poliția;
- să ia primele măsuri pentru salvarea persoanelor și de evacuare a bunurilor și valorilor în caz de dezastre

- să sesizeze poliția în legătură cu orice faptă de natură a prejudicia patrimonial și să-și dea concursul pentru îndeplinirea misiunilor ce revin poliției pentru prinderea infractorilor;
- să păstreze secretul de stat și cel de serviciu dacă, prin natura atribuțiilor, are acces la asemenea date și informații;
- să poarte numai în timpul serviciului mijloacele de apărare, de protecție și alarmare cu care este dotat și să facă uz de acestea numai în cazurile și în condițiile prevăzute de lege;
- să poarte uniformă și însemnele distinctive numai în timpul serviciului, cu excepția locurilor de muncă unde se impune o altă ținută;
- să nu se prezinte la serviciu sub influența băuturilor alcoolice și nici să nu consume astfel de băuturi în timpul serviciului;
- să nu absenteze fără motive temeinice și fără să anunțe în prealabil conducerea despre aceasta;
- să execute întocmai dispozițiile șefilor ierarhici, cu excepția celor vădit nelegale și să fie respectuos în raporturile de serviciu;
- să execute, în raport de specificul obiectivului, paza bunurilor sau valorilor păzite, precum și orice alte sarcini care i-au fost încredințate, potrivit Planului de pază;

paza.

B. Consemnul particular :

Postul nr. 1 : post neînarmat în care se desfășoară activitatea zilnic.

- 1 Este asigurat cu un agent de pază SC SYSTEM GMB SECURITY SRL;
- Execută paza în incinta obiectivului; supraveghează ordinea și liniștea în cadrul obiectivului
- Asigură desfășurarea în bune condiții a activității din cadrul obiectivului , integritatea bunurilor și valorilor din cadrul obiectivului .
- Agentul de pază este obligat să se prezinte la serviciu apt pentru executarea misiunii sale, fiindu-i interzis categoric să consume alcool înainte sau în timpul serviciului.

Postul nr. 2 : post neînarmat în care se desfășoară activitatea zilnic.

- 1 Este asigurat cu un agent de pază SC SYSTEM GMB SECURITY SRL;
- Execută paza în incinta obiectivului; supraveghează ordinea și liniștea în cadrul obiectivului
- Asigură desfășurarea în bune condiții a activității din cadrul obiectivului , integritatea bunurilor și valorilor din cadrul obiectivului .

Agentul de pază este obligat să se prezinte la serviciu apt pentru executarea misiunii sale, fiindu-i interzis categoric să consume alcool înainte sau în timpul serviciului.

C. Obligațiile agenților de paza

- permite accesul persoanelor în obiectiv, cu excepția celor sub 18 ani, în stare avansată de ebrietate, sau care au provocat scandaluri, aceștia fiind dați în consemnul agenților de paza
- va interzice accesul în obiectiv a persoanelor care au intenții vădite de a perturba liniștea.
- în timpul serviciului sunt interzise activități care ar putea distra atenția în supravegherea obiectivului.
- pe timpul serviciului să manifeste vigilență deosebită față de persoanele necunoscute care par ostile și să apropie de persoană sa, să nu permită încăierarea clienților obiectivului intervenind pentru aplanarea conflictului, timp în care cheamă echipa mobilă de intervenție de la secția de Poliție Borsă.
- moderează excesul de cuvinte și gesturi fără a folosi un vocabular vulgar și obraznic.

D. Interdicții

Agentului de pază îi este interzis :

- să se prezinte la serviciu sub influența băuturilor alcoolice sau a substanțelor stupefiante, halucinogene, psihotrope și să consume astfel de băuturi sau substanțe în timpul serviciului.
- exersarea tehnicilor de autoapărare sau a altor exerciții fizice (înviore etc.); să se angajeze în demonstrații practice cu echipamentul din dotare la cererea beneficiarului sau a vizitatorilor acestuia, etc.
- orice alte activități care l-ar sustrage de la îndeplinirea atribuțiilor de serviciu;
- portul ostentativ al bijuteriilor sau accesoriilor vestimentare extravagante.
- să se angajeze în demonstrații practice cu echipamentul din dotare la cererea beneficiarului sau a vizitatorilor acestuia, etc.;
- să părăsească obiectivul pentru diverse activități fără aprobarea șefului de formație pază sau a Beneficiarului; îi este categoric interzis să părăsească obiectivul înainte de a fi schimbat și de a preda postul.
- să adopte pe durata serviciului de pază o ținută/postură sau poziții descalficante ca: poziția sprijinit, tolănit, culcat, cu picioarele încrucișate, cu mâinile în buzunare, sau alte gesturi vădit necivilizat.

E. Disciplina și atitudinea

Agentele de pază sunt obligați să respecte următoarele reguli:

- să execute întocmai și fără întârziere orice dispoziție a șefilor ierarhici se referă la activitatea profesională precum și orice alte sarcini care i-au fost încredințate nu contravin prevederilor planului de pază; sau sunt stipulate în fișa postului.

- să se prezinte la timp pentru efectuarea serviciului de pază (cu min 15min. avans).
- să dea dovadă de un comportament civilizată, echilibrat, să dea dovadă de tact și calm în relațiile cu clienții sau personalul: să nu folosească cuvinte sau gesturi obscene, expresii triviale sau vulgare ; să nu folosească expresii sau gesturi care pot fi jignitoare pentru anumite persoane ; să se abțină de la comentarii de orice fel în raporturile cu clienții și personalul Beneficiarului (mai puțin cele care implică executarea atribuțiilor de servicii).

F. ACTIVITATEA AGENTULUI PE TIMPUL SERVICIULUI

Pe timpul serviciului agentul de pază este obligat:

- răspunde de ordinea și liniștea din obiectiv; în caz de tulburare a acesteia ia măsuri de evacuare a turbulenților, cu tact dar ferm.
- anunță dispeceatul și Poliția atunci când au loc evenimente în obiectiv sau în zona acestuia.
- cooperează permanent cu personalul obiectivului pentru a rezolva în timp oportun orice situație neprevăzută, evitând manevrele și capcanele provocate în mod deliberat pentru distragerea atenției.
- dă dovadă permanent de vigilență observând continuu situația.
- nu permite plecarea persoanelor care au produs pagube, reținându-i până la sosirea Poliției.
- pe timpul desfășurării evenimentelor reține toate semnalmentele și amănunțele ce pot duce ulterior la depistare și prinderea infractorilor.
- anunță Poliția sau Jandarmeria și Dispeceatul ori de câte ori are loc vreun eveniment.
- suspecții reținuți vor fi predați organelor de Poliție sau Jandarmerie pe bază de proces verbal; se vor lua întotdeauna datele unor martori ai evenimentelor: dacă suspecții au scăpat se va anunța imediat Poliția dându-se toate datele necesare reținute.
- în cazul depistării unor obiecte suspecte (genți, pachete, colete, etc.) va anunța Poliția imediat; nu va permite niciunei persoane să le atingă; periodic va executa un control în perimetrul obiectivului, pentru depistarea unor astfel de obiecte.
- în caz de situații de urgență (incendii, inundații, cutremure , etc.) va acționa conform prevederilor Planului de paza.

Cap. VI LEGĂTURA ȘI COOPERAREA CU ALTE ORGANE CU ATRIBUȚII DE PAZĂ

În desfășurarea activității curente și executarea atribuțiilor de serviciu prevăzute în consemnul particular și fișa postului, agenții de pază au obligația să colaboreze între ei păstrând legătura permanentă și făcând schimb de informații ori de câte ori este nevoie. Schimbul de informații va consta în discuții scurte directe sau prin mijloacele de comunicare puse la dispoziție, respectiv telefoane, stații de emisie-recepție, fiind interzis categoric agenților de pază să poarte discuții prelungite care nu au legătură cu executarea sarcinilor de serviciu.

Totodată agenții de pază vor ține legătura și vor comunica ori de câte ori este nevoie cu managerul de serviciu al complexului, cu șeful de tură sau șeful de obiectiv, cărora le va cere sprijinul în soluționarea situațiilor cu care se confruntă.

De asemenea agenții de pază vor institui și menține o legătură permanentă între post și dispecerat. Agenții de pază vor cunoaște modul de comunicare cu șeful de obiectiv și cu directorul executiv al societății căruii îi vor raporta în cel mai scurt timp evenimentele ce au loc pe raza de competență în timpul executării serviciului.

În cazul producerii unor evenimente deosebite, așa cum vor fi ele descrise la capitolul VII, agentul de pază va anunța imediat conducerea societății de pază și conducerea beneficiarului, prin comunicarea directă sau prin telefon. În momentul în care va primi aprobarea sau încuviințarea administratorului sau directorului executiv al societății de pază ori a conducătorului beneficiarului va proceda la alarmarea angajaților prevăzuți în tabelul aprobat și care se va găsi la cabina postului de pază.

Cap. VII MODUL DE ACȚIUNE ÎN DIFERITE SITUAȚII

a. **În caz de incendii:**

La semnalizarea unui focar de incendiu, personalul de pază are următoarele atribuții:

- informează conducerea obiectivului și a societății de pază în legătură cu evenimentul apărut;
- se deplasează rapid la locul incendiului, dar fără a înceta supravegherea obiectivului și acționează pentru stingerea focului, iar dacă acest lucru nu este posibil încearcă limitarea zonei de acțiune a focului cu mijloacele existente până la intervenția specializată a pompierilor;
- prin acțiuni ferme și autoritare, stăpânește fenomenul de panică ce apare în asemenea situații, realizând evacuarea rapidă și ordonată a personalului din obiectiv, din perimetrul periculos;
- după ce a asigurat evacuarea completă a personalului, face tot posibilul să salveze actele și bunurile materiale de valoare, prin scoaterea acestora din zona de incendiu;
- în cazul existenței unor răniți ca urmare a incendiului, anunță Salvarea;
- legitimarea persoanelor suspecte, oprirea acestora, anunțarea organului de poliție și predarea lor echipajului sosit la fața locului pe bază de proces – verbal;
- anunță, conform indicativelor stabilite, dispeceratul societății de pază despre rezolvarea evenimentului;
- consemnează evenimentul în Registrul de evenimente, precizând ora, locul, natura, și urmările incendiului, acțiunile întreprinse de personalul de pază și întocmește Raportul de eveniment.

b. **În caz de inundații:**

În aceste situații, personalul de pază are următoarele atribuții:

- informează conducerea obiectivului și a societății de pază în legătură cu situația creată;
- ia măsurile necesare de oprire a sursei de apă ce a provocat inundația locală;
- dacă defecțiunea nu poate fi remediată cu mijloace proprii, contactează angajatul de specialitate al obiectivului pentru a interveni cu mijloace specifice;
- în cazul unor inundații de proporții mari, scoate de sub sarcină întreaga instalație electrică pentru a evita produceri de scurtcircuit;

- acționează cu calm, evitând prin comportamentul său instalarea stării de panică, păstrând ordinea în activitatea de evacuare a personalului;
- evacuează angajații și clienții obiectivului astfel: în afara obiectivului, în cazul inundațiilor locale și pe o înălțime în cazul unei calamități de proporții;
- ia toate măsurile ce se impun și acționează cu fermitate pentru salvarea documentelor și bunurilor de valoare prin scoaterea lor din perimetrul inundat;
- anunță conducerea obiectivului și dispeceratul societății de pază despre încheierea acțiunii;
- consemnează evenimentul în Registrul de evenimente, precizând ora, locul, natura, și urmările incendiului, acțiunile întreprinse de personalul de pază și întocmește Raportul de eveniment.

c. În caz de calamități naturale:

În cazul producerii unui cutremur agentul de pază are următoarele atribuții:

- în primul moment trebuie să se adăpostească într-un singur loc sigur (grindă, teren viran, stâlp de rezistență) pentru a nu fi accidentat;
- după încetarea cutremurului verifică dacă sunt sau nu accidentați și ia măsurile de prim-ajutor, dacă este necesar;
- printr-un comportament calm, dar ferm, stăpânește fenomenul de panică ce apare în asemenea situații procedând la evacuarea ordonată a personalului din obiectiv;
- anunță Salvarea în situația când sunt răniți în rândul salariaților beneficiarului;
- informează conducerea obiectivului și a societății de pază în legătură cu situația din obiectiv după cutremur;
- consemnează în Registrul de evenimente urmările cutremurului măsurile luate și întocmește Raportul de eveniment.

d. La apariția unor grupuri turbulente în apropierea obiectivului:

Personalul de pază va acționa astfel:

- anunță dispeceratul societății de pază pentru alarmarea echipei de intervenție mobilă conform indicativelor de alarmare;
- informează conducerea obiectivului și a societății de pază în legătură cu situația creată;
- se deplasează la grupul de turbulenți și încearcă să poarte un dialog cu aceștia până la sosirea echipei de intervenție și a altor forțe;

- în cazul în care grupul de turbulenți încearcă să pătrundă în obiectiv, folosind forța fizică și materialele din dotare, respinge acțiunea acestora și îi imobilizează pe cei mai agresivi;
- anunță telefonic organul de poliție de care aparține obiectivul și în funcție de situație, îi solicită sprijinul pentru împrăștierea turbulenților;
- predă organului de poliție infractorii reținuți pe bază de proces – verbal, precum și declarațiile persoanelor implicate în incident;
- informează conducerea obiectivului prezentând evenimentul și acțiunile pe care le-a întreprins;
- anunță șeful de tura societății de pază în legătură cu rezolvarea incidentului;
- consemnează evenimentul în Registrul de evenimente, precizând ora, locul desfășurarea evenimentelor și acțiunile întreprinse și întocmește Raportul de eveniment;

e. În cazul în care la post se prezintă persoane în stare de ebrietate :

- personalul de pază legitimează persoana, iar dacă aceasta aparține beneficiarului, o oprește și anunță conducerea obiectivului;

f. Dacă la obiectiv se prezintă persoane cu drept de control:

- 1) personalul de pază se prezintă cu formula : Domnule(funcția, gradul) sunt personal de pază la postul nr. paza vă rog scopul sosirii dumneavoastră;
- 2) după prezentarea scopului de către persoana sosită la obiectiv, verifică documentele de control astfel:
 - confruntă dacă datele de identificare din legitimația de serviciu corespund cu cele din delegația de control;
 - după ce s-a convins că legitimația și delegația de control sunt valabile, prezintă raportul cu formula: Domnule(funcția, gradul) ,, în timpul serviciului meu nu s-a întâmplat nimic deosebit ”. Sunt personal de pază de serviciu la postul (numele);
 - anunță imediat conducerea obiectivului și șeful de tură despre sosirea la post a persoanelor cu drept de control. Persoanele care vin în control au acces la posturile de pază;
 - persoana venită în control consemnează concluziile controlului în Registrul Unic de Control.

g. **În cazul în care la post se prezintă persoane care încearcă să testeze activitatea de control a accesului:**

1. personalul de pază legitimează persoana respectivă, solicitându-i actul de identitate și legitimația de serviciu;
2. când constată că documentele sunt false, oprește persoana respectivă;
3. informează imediat conducerile obiectivului și șefului de tură, în legătură cu situația creată;
4. permite plecarea persoanei care a executat testarea numai cu aprobarea conducerii societății de pază;
5. consemnează situația în Registrul de evenimente.

h. **În caz de atac terorist pentru pătrunderea în forță în obiectiv și capturarea unor persoane:**

În această situație personalul de pază execută următoarele activități:

- alarmează echipa de intervenție;
- evaluează rapid situația ținând seama de posibilitatea existenței unei diversiuni în vederea inducerii în eroare asupra locului real ce urmează a fi lovit;
- contactează imediat dispeceratul, factorii de decizie din obiectiv, cărora le prezintă pe scurt evaluarea preliminară a situației (locul atacului, efectivele și dotarea tehnică a atacatorilor)
- anunță imediat :
 1. organul de poliție de care aparține obiectivul ;
 2. Salvarea în cazul în care există răniți;
 3. pompierii în cazul existenței unui incendiu.
- folosind eficient tehnicile de luptă specifice încearcă să oprească sau să respingă atacul terorist;
- participă la acțiunea operativă a echipei de intervenție și a celorlalte forțe ce intervin în sprijinul obiectivului;
- în momentul acțiunii echipei de intervenție și a altor forțe, are obligația de a delimita grupul de infractori, de persoanele implicate în incident;
- imediat după respingerea atacului terorist anunță conducerea obiectivului despre situația existentă;
- semnalizează conform indicativelor stabilite la încheierea alarmei;

- întocmește raportul de eveniment și consemnează acțiunea desfășurată în Registrul de evenimente, specificând ora, locul, numărul atacatorilor, modul de acțiune și măsurile întreprinse de către personalul de pază.

1. În cazul în care se încearcă sustragerea de bunuri materiale și documente secrete:

Agentul de pază are următoarele atribuții:

- alarmează dispeceratul conform indicativelor de alarmare, posturile învecinate și șeful de tură;
- se deplasează rapid în acel loc, acționând cu fermitate pentru stoparea acțiunii de sustragere și reținerea (eventual imobilizarea) persoanelor care au încercat să sustragă bunuri materiale sau documente, folosind, după caz, și tehnicile de luptă specifice;
- solicită, la nevoie, sprijinul echipei de intervenție mobilă a societății de pază;
- predă organului de poliție sosit la fața locului infractorii și dovada materială ce constituie mobilul acțiunii de oprire, întocmind un proces – verbal de constatare a încercării de sustragere a unor bunuri materiale sau documente;
- informează conducerea obiectivului și societățile de pază în legătură cu evenimentul produs și acțiunile întreprinse de către personalul de pază pentru rezolvarea situației apărute;
- semnalizează conform indicativelor de anihilare încheierea alarmei;
- consemnează evenimentul în Registrul de evenimente, precizând: ora, locul producerii evenimentului, datele personale ale infractorilor, relația (legătura) pe care infractorii o aveau în obiectiv, cantitatea de bunuri materiale sau tipul documentelor sustrate, actele folosite pentru accesul în obiectiv și întocmește Raportul de eveniment.

Cap.VIII REGULI DE ACCES ȘI CIRCULAȚIA ÎN OBIECTIV

Patrularea se face în interiorul obiectivului.

Accessul în obiectiv se face din DN18 .

Accesul persoanelor este liber limitat în incinta.

Organele de control pot efectua controale la personalul de paza a societatii, în baza Legii 333/2003.

Raspunderea pentru asigurarea pazei bunurilor si valorilor detinute cu orice titlu, revine conducatorului unitatii, care are obligatia sa ia toate masurile pentru prevenirea sustragerii de bunuri si materiale, stabilind reguli stricte de acces precum si interdictia de a intra în unitate a salariatilor sub influenta bauturilor alcoolice.

Cap. IX DOCUMENTELE SPECIFICE SERVICIULUI DE PAZĂ

Pentru *postul de pază* vor fi introduse următoarele registre:

- a) Registrul de **procese verbale de predare – primire a serviciului neînarmat**;
- b) Registrul de **control**;
- c) Registrul de **evenimente**.

Cap. X DISPOZIȚII FINALE

Planul de pază intră în vigoare odată cu avizarea lui de către Șeful Poliției Oras Borsa și este valabil până la modificarea lui conform metodologiei prevăzute de Legea 333/2003.

Eventualele modificări ulterioare vor fi aduse la cunoștință în scris la Poliția Oras Borsa în termen de 5 zile.

Controlul personalului de pază se efectuează de către conducerea Consiliului Județean Maramureș, SC SYSTEM GMB SECURITY SRL și de către organele de poliție.

Prezentul plan de pază a fost întocmit în 2 exemplare, din care unul la Consiliul Județean Maramureș și unul la POLITIA Oras Borsa.

Consiliul Județean Maramureș

REPREZENTANT



SC NEW VIP SECURITY SRL CUI 38552401, J24/1956/2017 Tel :0758.080.001	Raport de evaluare și tratare a riscurilor la securitatea fizică	Ediția 1 Revizia 0 APRILIE 2020 Nr. exemplare: 1
---	---	--

NR.324 din 28.04.2020

Exemplar unic

DE ACORD

cu concluziile si masurile propuse prin prezentul raport

Reprezentant System GMB Security
Nr. Inregistrare 142 din 28.04.2020

Administrator
PASCA RADU



**Raport de evaluare si tratare a riscurilor la
securitatea fizica pentru**

**“PARCULUI NATIONAL MUNTII
RODNEI”**

OBIECTIV DE INTERES PUBLIC

“PASUL PRISLOP”

EXTRAVILAN BORSA Jud. MARAMURES



- Grec Octavia Madalina
[Signature]

SC NEW VIP SECURITY SRL CUI 38552401, J24/1956/2017 Tel :0758.080.001	Raport de evaluare și tratare a riscurilor la securitatea fizică	Ediția 1 Revizia 0 APRILIE 2020 Nr. exemplare: 1
---	---	--

Scrisoare catre conducere

In atentia conducerii Parcului National Muntii Rodnei prin reprezentant
System GMB Security SRL

Urmare a incheierii analizei de risc la securitatea fizica pentru – PASUL PRISLOP –
localitatea BORSA extravilan jud. MARAMURES– va comunicam urmatoarele:

Prin prisma rezultatului completarii grilei de evaluare specifice unitatilor de tip "Grila de evaluare a nivelului de risc pentru unitati de interes public" dar avand in vedere faptul ca la evaluarea initiala punctajul procentual ponderat este 62,18%. **INACCEPTABIL**, pentru a se ajunge la un punctajponderat de 57,93% - **ACCEPTABIL**, se impun luarea de masuri de tratare a riscurilor suplimentare celor ce exista la data intocmirii Raportului (Anexa nr.12), in urma tratarii riscurilor si vulnerabilitatilor in prezentul Raport Recomandam sa se urmareasca in permanenta eventuale modificari ale legislatiei, care pot impune ulterior masuri suplimentare.

PENTRU A SE AJUNGE LA PROCENTAJUL DE RISC ACCEPTABIL SE IMPUN URMATOARELE MASURI :

- Marirea sistemului de supraveghere pe caile de acces din exterior si alte zone cu risc ridicat
- Montarea unui buton de panica pe sistemul de alarma existent
- Realizarea unui contract monitorizare - interventie cu o firma de specialitate
- Realizarea unui contract service - mentenanta si jurnal service cu o firma de specialitate
- Intocmirea proceduri de securitate si insusirea de catre personal
- Nominalizarea unei persoane, care prin cumul de functii, sa aiba atributiuni pe linia securitatii fizice a obiectivului

Va aducem la cunostinta ca, pentru respectarea prevederilor art.4. alin. 4, din Instructiunile MAI nr. 9/2013, aveti obligatia de a revizui analiza de risc la securitatea fizica, astfel:

- cel putin o data la 3 ani, pentru corelarea cu dinamica parametrilor interni Si externi care genereaza si/sau modifica riscurile la securitatea fizica a unitatii;
- in cel mult 60 de zile de la producerea unui incident de securitate la unitatea respectiva
- in cel mult 30 de zile de la modificarea caracteristicilor arhitecturale, functionale sau a obiectului de activitate al unitatii.

Avand in vedere indeplinirea obiectului de activitate a Contractului de Prestari Servicii nr. 323/24.04.2020 depunem alaturat urmatoarele documente:

- Raport de evaluare si tratare a riscurilor la securitatea fizica;
- Grila de evaluare nr. 12;
- Documente suport.

Cu stima,
Evaluator de risc la securitatea fizica
PASCA VICTOR IOAN



SC NEW VIP SECURITY SRL CUI 38552401, J24/1956/2017 Tel :0758.080.001	Raport de evaluare și tratare a riscurilor la securitatea fizică	Ediția 1 Reviziă 0 APRILIE 2020 Nr. exemplare: 1
--	---	---

DECLARATIE DE CONFORMITATE

În conformitate cu standardul ocupational evaluator de risc de securitate adoptat de Autoritatea Nationala pentru Calificari, prin prezenta declaratie de conformitate se confirma că:

- evaluarea a fost efectuată în conformitate cu prevederile art. 2 alin (3) din Hotărârea nr. 301 pentru aprobarea Normelor metodologice de aplicare a Legii nr. 333/2003 privind paza obiectivelor, bunurilor, valorilor și protecția persoanelor publicată în Monitorul Oficial nr. 335 din 17 mai 2012;
- documentul este conform Instrucțiunii nr. 9 din 1 martie 2014 privind efectuarea analizelor de risc la securitatea fizică a unităților ce fac obiectul Legii nr. 333/2003 privind paza obiectivelor, bunurilor, valorilor și protecția persoanelor, cu modificările și completările ulterioare;
- evaluatorul are experienta în ce privește evaluarea riscurilor de securitate prezentate în raport și este înscris în Registrul National al Evaluatorilor de Risc la Securitatea Fizică la poziția nr.306;
- prezentarea faptelor din raport sunt corecte, analizate și reflecta realitatea și pertinenta cunoștințelor evaluatorului;
- interpretarea unor date este corelată cu informațiile, presupus veridice, oferite de beneficiar;
- analizele și concluziile sunt limitate numai la ipotezele și condițiile limitative prezentate în raport;
- onorariul evaluatorului nu este condiționat de nici un aspect al raportului și nu are legătura cu valorile raportate;
- raportul a fost elaborat pe baza studiilor, calculelor și aprecierilor expertului fara a apela la un sprijin din partea altor persoane calificate în acest sens.

Evaluatorul de risc la securitatea fizică are competențele stabilite în conținutul standardului ocupational privind:

- documentarea privind categoria obiectivului de evaluat și stabilirea surselor de date pentru caracterizarea sa din punctul de vedere al securității fizice;
- stabilirea contextului intern și extern în care se situează obiectivul, cu accent pe factorii perturbatori, care pot pune în pericol viața, integritatea corporală sau libertatea persoanei ori pot aduce prejudicii valorilor deținute de unitate;
- identificarea riscurilor la securitatea fizică, în raport de vulnerabilitățile existente în obiectiv;
- analiza riscurilor la securitatea fizică, pe baza aplicării unor metode de evaluare adecvate, accentuând pe evaluarea scenariilor plauzibile;
- estimarea (în raport cu criteriile de acceptabilitate) valorilor de risc și alegerea strategiei de risc corelată cu valoarea calculată a riscului;
- recomandarea măsurilor de tratare a riscului în vederea încadrării nivelului de risc în limitele acceptabile, prin mijloace tehnice, de pază și intervenție;
- redactarea Raportului de evaluare și tratare a riscului, relativ la securitatea fizică a obiectivului; raportul include și elemente de evaluare a costurilor implementării măsurilor de securitate fizică;
- asigurarea monitorizării și revizuirii valorii de risc inițial determinate, prin urmărirea în timp a efectelor măsurilor propuse, în conformitate cu cerințele de calitate specifice activității prestate.

Evaluator de risc la securitatea fizica, PASCA VICTOR IOAN



SC NEW VIP SECURITY SRL CUI 38552401,J24/1956/2017 Tel :0758.080.001	Raport de evaluare și tratare a riscurilor la securitatea fizică	Ediția 1 Revizia 0 APRILIE 2020 Nr. exemplare: 1
---	---	---

CUPRINS

CAPITOL/SUBCAPITOL	OBS.
Capitolul 1 – Premisele evaluării	
1.1 Cadrul legislativ	
1.2 Definiție și principii de lucru	
1.3 Perioada evaluării	
Capitolul 2 – Nominalizarea unitatii, obiectul de activitate și scopul evaluării	
2.1 Nominalizarea unității	
2.2 Obiectul de activitate	
2.3 Scopul evaluării	
Capitolul 3 – Amplasarea geografică a unității, vecinătăți, căi de acces, alți factori externi, cu impact asupra activității unității	
3.1 Amplasarea geografică a unității	
3.2 Vecinătăți	
3.3 Căi de acces	
3.4 Alți factori externi, cu impact asupra activității unității	
Capitolul 4 – Cadrul organizațional intern, politici și responsabilități privind securitatea fizică a unității beneficiare	
4.1 Cadrul organizațional intern	
4.2 Politici și responsabilități privind securitatea fizică a unității beneficiare	
4.3 Valori protejate	
Capitolul 5 – Sursele de risc la securitatea fizică, zonele de impact, evenimentele produse și cauzele riscurilor identificate pentru unitatea evaluată, precum și potențialele consecințe asupra persoanelor și activității	
5.1 Sursele de risc la securitatea fizică	
5.2 Zonele de impact	
5.3 Evenimentele produse	
5.4 Riscuri identificate	
5.5 Cauzele riscurilor identificate	
5.6 Potențialele consecințe asupra persoanelor și activității	
Capitolul 6 - Analizarea riscurilor identificate	
6.1 Gruparea riscurilor pe categorii de criterii	
6.2 Matrice calcul nivel de risc	
6.3 Scala plauzibilității	
6.4 Scala de impact	
6.5 Ierarhizarea riscurilor identificate	
6.6 Distribuția ierarhică a riscurilor	
Capitolul 7 - Estimarea riscurilor la securitatea fizică	
7.1 Generalități	

SC NEW VIP SECURITY SRL CUI 38552401, J24/1956/2017 Tel :0758.080.001	Raport de evaluare și tratare a riscurilor la securitatea fizică	Ediția 1 Revizia 0 APRILIE 2020 Nr. exemplare: 1
7.2	Scala cantitativa in cinci trepte probabilitate – impact	
7.3	Scala calitativa	
7.4	Scala combinata	
7.5	Toleranta la risc	
	Capitolul 8 - Stabilirea cerințelor, măsurilor și mecanismelor de securitate pentru sistemul ce urmează a fi implementat	
8.1	Componenta de management a sistemului de securitate	
8.2	De ordin tehnic si operational	
	Capitolul 9 - Estimarea costurilor de securitate	
	Capitolul 10 - Concluziile raportului	

SC NEW VIP SECURITY SRL CUI 38552401, J24/1956/2017 Tel :0758.080.001	Raport de evaluare și tratare a riscurilor la securitatea fizică	Ediția 1 Revizia 0 APRILIE 2020 Nr. exemplare: 1
--	---	---

Capitolul 1 – Premisele evaluării

1.1 Cadrul legislativ:

- a) Sediul materiei: *Legea nr. 333/2003 privind paza obiectivelor, bunurilor, valorilor și protecția persoanelor cu modificările și completările ulterioare*
- b) Documentul este întocmit în baza prevederilor art. 2 alin (3) din Hotărârea nr. 301 pentru aprobarea *Normelor metodologice de aplicare a Legii nr. 333/2003 privind paza obiectivelor, bunurilor, valorilor și protecția persoanelor* publicată în Monitorul Oficial nr. 335 din 17 mai 2012, cu modificările aduse de *Hotărârea nr. 1002/2015 privind modificarea și completarea Hotărârii Guvernului nr. 301/2012.*
- c) Conținutul documentului este conform *Instrucțiunii nr. 9 din 1 martie 2013 privind efectuarea analizelor de risc la securitatea fizică a unităților ce fac obiectul Legii nr. 333/2003 privind paza obiectivelor, bunurilor, valorilor și protecția persoanelor, cu modificările și completările ulterioare*
- d) Alte documente standardizate:
 - SR ISO 31000:2010 Managementul riscului — Principii și linii directoare;
 - SR EN 31010:2010 Managementul riscului - Tehnici de evaluare a riscului;
 - Seria de standarde Sisteme de management al calității (SR EN ISO 9001:2008);
 - Seria de standarde SR EN 50131 - Sisteme de alarmă. Sisteme de alarmă împotriva efracției și jafului armat;
 - Seria de standarde SR EN 50132 - Sisteme de alarmă. Sisteme de supraveghere TVCI care se utilizează în aplicațiile de securitate;
 - Seria de standarde SR EN 50133 - Sisteme de alarmă. Sisteme de control al accesului pentru utilizare în aplicații de securitate;
 - Seria de standarde SR EN 50518 - Centru de monitorizare și recepție a alarmelor;
 - Standarde europene sau naționale de certificare a mijloacelor de protecție mecanofizică (unități de depozitare de securitate, vitraje, tâmplărie).

1.2 Definiție și principii de lucru

- din partea unității beneficiare, la analiza situației în teren a participat dna .GREC VIORICA reprezentant beneficiar;
- este o analiză în doi pași, unul de identificare și evaluare a riscurilor, respectiv, unul de tratare a riscurilor – implementare a măsurilor de securitate;
- în aprecierea riscurilor de securitate a fost utilizată matricea de calcul a nivelului de risc prin prisma aplicării conjugate a scalei plauzibilității (prin istoric determinant în referire la zona în care se află amplasat obiectivul) și a scalei pentru impact;
- documentele de genul: agrementări, licențe, avize, caracteristici tehnice, rapoarte, note, procese verbale, etc. care au fost luate în calcul la efectuarea analizei de risc se regăsesc în cea de-a treia parte a acesteia, documente conexe (suport, cf. Instrucțiunii MAI nr. 9/2013).

SC NEW VIP SECURITY SRL CUI 38552401, J24/1956/2017 Tel :0758.080.001	Raport de evaluare și tratare a riscurilor la securitatea fizică	Ediția 1 Revizia 0 APRILIE 2020 Nr. exemplare: 1
--	---	---

Analiza de risc la securitatea fizică trebuie să asigure identificarea vulnerabilităților și a riscurilor, determinarea nivelului de expunere la producerea unor incidente de securitate fizică și să indice măsurile de protecție necesare obiectivului analizat.

În înțelesul prezentului Raport de Evaluare și Tratare a Riscurilor la Securitatea Fizică, termenii următori se definesc astfel:

- a) securitate fizică - starea de fapt în care riscul determinat de factorii de amenințare și vulnerabilitățile care pot pune în pericol viața, integritatea corporală sau libertatea persoanei ori pot aduce prejudicii valorilor deținute de unități se situează la un nivel acceptabil;
- b) amenințare - factor intern sau extern ce are capacitatea de a exploata vulnerabilitatea unei unități prin acte sau fapte ce creează dezechilibre ori instabilități și generează stări de pericol asupra vieții, integrității corporale sau libertății persoanelor ori valorilor deținute;
- c) vulnerabilitate - caracteristică de ordin fizic-arhitectural și operațional a unei entități, prin care aceasta este expusă distrugerii, agresiunii ori disfuncționalității în fața unei amenințări;
- d) analiza de risc la securitatea fizică - activitate desfășurată pentru a identifica amenințările și vulnerabilitățile care pot pune în pericol viața, integritatea corporală sau libertatea persoanei ori care pot aduce prejudicii valorilor deținute de unități, în scopul determinării impactului și evaluării riscurilor de securitate în baza cărora se stabilesc măsurile necesare pentru limitarea sau eliminarea acestora;
- e) incident de securitate - eveniment produs, având o evoluție necontrolată, care generează consecințe nedorite asupra persoanelor și/sau valorilor și/sau activităților în cadrul unei unități și care necesită o acțiune imediată pentru restabilirea situației anterioare;
- f) măsură de securitate - componenta de bază a unei soluții de securitate, corespunzătoare uneia sau mai multor amenințări și vulnerabilități identificate conform analizei de risc și care are ca scop reducerea riscurilor asociate;
- g) mecanisme de securitate - soluții care cuprind mai multe măsuri de securitate, care funcționează conform unor scenarii predefinite, pentru securizarea unuia sau mai multor obiective, atunci când sunt amplasate în același perimetru;
- h) sistem de securitate - ansamblu integral de măsuri organizatorice, tehnice și procedurale care are ca scop obținerea securității fizice pentru o unitate sau un obiectiv;
- i) parametri interni/externi care generează și/sau modifică riscurile la securitatea fizică a unității-contextul, care poate cuprinde, dar nu se limitează la:
 - mediul cultural, social, politic, de reglementare, financiar, tehnologic, economic, natural și concurențial, la nivel internațional, național, regional sau local;
 - factorii cheie și tendințele cu impact asupra obiectivelor unității;
 - relațiile cu părțile interesate, percepțiile și valorile acestora.
- j) risc inerent - expunerea la un anumit risc, înainte să fie luată vreo măsură de atenuare a lui, adică riscuri ce țin de activitățile în sine, fără a lua măsuri de atenuare a riscurilor;
- k) risc rezidual - riscul care rămâne după aplicarea măsurilor de control intern se numește risc rezidual. (Expunerea cauzată de un anumit risc după ce au fost luate măsuri de atenuare a lui. Măsurile de

SC NEW VIP SECURITY SRL CUI 38552401,J24/1956/2017 Tel :0758.080.001	Raport de evaluare și tratare a riscurilor la securitatea fizică	Ediția 1 Revizia 0 APRILIE 2020 Nr. exemplare: 1
---	---	---

atenuare a riscurilor aparțin controlului intern. Din această cauză riscul rezidual este o măsură a eficacității controlului intern, fapt pentru care unele țări au înlocuit termenul de risc rezidual cu cel de risc de control).

În orice caz, riscul rezidual (ceea ce a rămas din riscul inerent după punerea în operă a mijloacelor de control intern) trebuie să se încadreze în toleranța la risc.

1.3 Perioada evaluării

24.04 – 28.04.2020

Capitolul 2 – Nominalizarea unitatii, obiectul de activitate si scopul evaluarii

2.1 Nominalizarea unității

Prezentul raport de evaluare și tratare a riscurilor la securitatea fizică este întocmit la solicitarea Parcului National Muntii Rodnei – adresa **BORSA extravilan, jud. MARAMURES**, denumită în continuare **obiectivul**, în baza contractului de prestări servicii nr. 323/24.04.2020.

Terenul în suprafața de 1,5 ha, înscris în CF 6719, având nr topo 7321/b/1/9/71 se afla în proprietatea orașului Borsa și este dat în folosința Parcului Nationala Muntii Rodnei în vederea construirii Centrului de Vizitare a Parcului National M-tii Rodnei, conform H.C.L. nr 6/2009 pe perioada existenței construcției. Folosința actuala a terenului este de pasune alpina. Terenul este liber de sarcini și nu are construcții existente.

Obiectivul este de tip preexistent.

2.2 Obiectul principal de activitate al “**PARCULUI NATIONAL MUNTII RODNEI**” este Activități ale grădinilor zoologice, botanice și ale rezervațiilor naturale - CAEN 9104

Nu există litigii de patrimoniu asupra clădirii sau terenului.

2.3 Scopul evaluării

Raportul are ca scop identificarea riscurilor potențiale specifice, precum și modalitățile de răspuns și își propune:

- să ofere managementului un instrument de analiză pentru fundamentarea unor programe de control a riscului – concentrarea resurselor în programe de management al riscurilor critice, monitorizarea evoluției riscurilor prin repetarea periodică a analizei, limitarea alocării de resurse pentru controlul unor riscuri a căror criticalitate a fost diminuată/eliminată în urma măsurilor de control implementate, transferul riscurilor prin asigurări și terți;
- să ajute la elaborarea analizei de impact și la fundamentarea Planului de continuitate a activității prin identificarea riscurilor cu care se confruntă societatea și evidențierea riscurilor critice pentru care societatea urmează să dezvolte măsuri de prevenire și diminuare a

SC NEW VIP SECURITY SRL CUI 38552401,J24/1956/2017 Tel :0758.080.001	Raport de evaluare și tratare a riscurilor la securitatea fizică	Ediția 1 Revizia 0 APRILIE 2020 Nr. exemplare: 1
---	---	---

impactului;

- identificarea, analiza, estimarea și tratarea riscurilor inacceptabile, care pot pune în pericol securitatea fizică a persoanelor, bunurilor și proceselor organizației;
- îndeplinirea cerințelor legale;
- informarea oportuna a titularului de activitate, a angajaților, a terților implicați și a autorităților cu privire la producerea evenimentului;
- pregătirea personalului cu funcții de decizie, a angajaților și a forțelor de intervenție;
- intervenției de urgență, în mod organizat și într-o concepție unitară, pentru prevenirea, limitarea și înlăturarea consecințelor evenimentului;
- reluarea în condiții normale a fluxului activităților.

In conformitate cu prevederile art.25 din Instrucțiunile nr. 9 din 1 martie 2013 privind efectuarea analizelor de risc la securitatea fizică a unităților ce fac obiectul Legii nr. 333/2003 privind paza obiectivelor, bunurilor, valorilor și protecția persoanelor, cu modificările și completările ulterioare: „Pentru obiectivele preexistente, evaluarea și cuantificarea factorilor din grilă se face prin aprecierea locală a stării de fapt și prin consultarea contractelor de servicii de pază, transport valori, monitorizare, instalare și mentenanță sisteme de alarmare, a documentelor de procurare, certificare, punere în funcție și prin verificări funcționale ale echipamentelor electronice și dotărilor de protecție mecanofizice.”

Capitolul 3 - Amplasarea geografică a unității, vecinătăți, căi de acces, alți factori externi, cu impact asupra activității unității

3.1 Amplasarea geografică a unității

Obiectivul este amplasat în partea de N-E în extravilanul localității BORSA, județ MARAMURES

3.2. Vecinătăți:

Amplasamentul este situat în județul Maramureș, în extravilanul orasul Borsa, la est de Pasul Prislop, în versantul de nord al Munților Rodnei, la circa 200m de la drumul national DN 18 Viseu de Sus-Borsa- Iacobeni. Accesul la proprietate se face printr-un drum secundar care pornește din DN 18 (Viseu de Sus-Borsa- Iacobeni) conform planului de situație anexat.

3.3 Căi de acces

Accesul în obiectiv se face pe usile de acces atât pentru personalul unitatii cat si pentru personalul de paza

Obiectivul este asigurat cu incuietori tip yala si usi termopan în cadru metalic.

Căile de acces și de evacuare exterioare și interioare din cadrul sediului societatii permit în caz de incendiu:

- evacuarea nestingherită și în condiții de siguranță a tuturor persoanelor;
- accesul ușor al mașinilor, utilajelor și personalului care participă la stingerea incendiului, la rezervorul și instalațiile de stingere sau la evacuarea personalului și bunurilor;
- gabaritul căilor de acces și de sarcină pe care trebuie să o suporte, permite circulația mașinilor și utilajelor de stingere.

Ușile de evacuare către exterior sunt prevăzute cu inscripții corespunzătoare, deschise tot timpul cât se lucrează și sunt întreținute astfel încât deschiderea lor să fie sigură și ușoară în caz de incendiu.

În imediata apropiere a obiectivului sunt 3 direcții de disimulare/fuga pe o rază de până la 25 m – fuga rapidă traficului pietonal și auto în zona este mediu.

Programul de lucru este de luni până duminică între orele 08.00 – 16.00.

3.4 Caracteristicile obiectivului:

Obiectivul are:

- **funcțiuni principale:**

- punct de lucru

Particularități specifice construcțiilor:

- construcții: **inchise de tip obișnuit din beton și construcții adiacente tip Sopron.**

Lista spațiilor interioare:

Nr.	Destinația	mp
	PARTER	
1	Windfang	7,53
2	Spatiu acces/ foayer	36,08
3	Spatiu expozitional	84,60
4	Spatiu expozitional/sala conferinte	36,30
5	Hof acces	11,70
6	Grup sanitar femei	7,32
7	Grup sanitar barbati	7,36
8	Grup sanitar persoane cu handicap	2,25
9	Spatiu birouri	21,84
10	Spatiu tehnic/central termica	17,90
11	Depozitare biomasa	16,73
12	Loc de luat masa	16,44
13	Chicineta	8,52
14	Sas	3,00
15	Grup sanitar personal	3,06
16	Spatiu odihna	12,07
17	Spatiu tehnic/electrice	6,74
18	Rezervor apa potabila si statie de tratare	22,12
	TOTAL PARTER	321,56
	TERASA	
19	Terasa exterioara acoperita	85,61
	MANSARDĂ	
20	Terasa exterioara	85,61
	TOTAL SUPRAFATA UTILA	492,78

SC NEW VIP SECURITY SRL CUI 38552401,J24/1956/2017 Tel :0758.080.001	Raport de evaluare și tratare a riscurilor la securitatea fizică	Ediția 1 Revizia 0 APRILIE 2020 Nr. exemplare: 1
---	---	---

Terenul în suprafață de 1,5 ha, înscris în CF 6719, având nr topo 7321/b/1/9/71 se află în proprietatea orașului Borsa și este dat în folosința Parcului Național Muntii Rodnei în vederea construirii Centrului de Vizitare a Parcului Național M-tii Rodnei, conform H.C.L. nr 6/2009 pe perioada existenței construcției. Folosința actuală a terenului este de pasune alpina. Terenul este liber de sarcini și nu are construcții existente.

Terenul situat în vecinătatea parcelei se află în proprietatea orașului Borsa.

Parcela are forma neregulată, alungită de la vest la est, și este amplasată pe un mamelon, în partea sudică având o pantă de aproximativ 26°, altitudinea variind între 1431 și 1451m.

Funcțiunea: Centrul de vizitare – Parcul național Muntii Rodnei	
Dimensiunile maxime la teren ale construcției:	46,15m x 15,48m
Regim de înălțime:	P+T+M
Înălțimea maximă la coama a construcției propuse:	13,82 m
Înălțimea la streșina a construcției propuse:	6,85 m
Suprafața construită:	417,59 mp
Suprafața desfasurată a construcției:	664,52 mp
Suprafața utilă a construcției propuse:	492,78 mp
POT propus	2,78%
CUT propus	0,04
Categoria de importanță a clădirii-	"C"
Zona seismică	"F"
Cota ±0,00 în valoare absolută este	1448,00 RMN

“PARCULUI NAȚIONAL MUNTII RODNEI” (Pasul Prislop) din localitatea BORSA , dispune în prezent de 0 angajați.(8 agenți de securitate)

3.5 Alți factori, cu impact asupra activității unității:

Descrierea împrejurimilor, amplasarea și tipul acestora.

Spațiul oferă posibilități de observare bună și nu favorizează tentative de efracție.

Întreaga locație este vizibilă, ziua și noaptea, cu ajutorul sistemului de iluminat.

În vecinătatea obiectivului nu există obiective care să poată constitui factori majori de risc pentru integritatea obiectivului.

Infrastructura:

Fundațiile sunt de tip radier general. Prin acest tip de fundații s-a urmărit preluarea posibilelor deformații ale terenului.

Suprastructura:

Sistemul structură este de tip pereți structurali din beton armat cu planșeu și grinzi.

Pereții vor asigura preluarea integrală a forței seismice și se vor realiza din beton armat monolit, cu grosimi de 25 cm.

SC NEW VIP SECURITY SRL CUI 38552401, J24/1956/2017 Tel :0758.080.001	Raport de evaluare și tratare a riscurilor la securitatea fizică	Ediția 1 Revizia 0 APRILIE 2020 Nr. exemplare: 1
--	---	---

Plansele de beton armat monolit au grosimi de 25cm și 13cm, acestea se vor comporta la fiecare nivel, ca diafragme infinite rigide și rezistente pentru forțe aplicate în planul lor.

Peretii exteriori sunt termoizolați cu polistiren extrudat de 35cm și finisati cu 10cm de beton slab armat imprimat prin cofrare cu scanduri din lemn, respectiv beton aparent buciardat.

Corpul expozițional este continuat la partea superioară cu o structură din lemn pe grinzi și stalpi (25x25 cm), terminată cu un acoperiș în 4 ape cu panta de 60° respectiv 70°, cu lucarne curbe, care sprijină în câmp pe niște stalpi din lemn sculptați, asemanători cu cei de la nivelul terasei.

Obiectivul (clădirea dispune de împrejurire din garduri de breie de lemn

Iluminatul obiectivului

Obiectivul este alimentat cu energie electrică din rețeaua publică de energie a localității.

Sisteme de alimentare cu apă și canalizare:

Obiectivul este alimentat cu apă din rețeaua publică și nu este racordat la sistemul de canalizare.

Sistemul de încălzire

Obiectivul are centrala proprie, prin care se face încălzirea pe baza de lemn.

Specificul zonei:

Zona are un coeficient de criminalitate zonala SCAZUT și locala RIDICAT.

În zonă nu au fost semnalate în ultimul an incidente din sfera infracțiunilor de : omor, lovire/violență, vătămare corporală, lipsire de libertate, amenințare, tâlhărie sau distrugere.

a) Parametrii interni care ar putea genera/modifica riscurile la securitate fizică

- inexistența personalului specializat, cu atribuții pe linie de securitate fizică, conduce la distribuirea/acoperirea nevoilor de securitate fizică către/de către persoane cu alte atribuții, neputându-se realiza un management unitar a problematicei securității fizice;
- inexistența/necunoașterea/nerespectarea anumitor proceduri specifice de securitate fizică poate conduce la incidente de securitate cu consecințe începând de la furturi minore, până la punerea în pericol a integrității personalului și a bunurilor instituției;
- disfuncționalități/greșeli de operare a sistemelor/măsurilor de securitate.

b) Factorii externi care generează și/sau modifică riscurile la securitate fizică a unității:

Evaluarea contextului extern al unității poate include, dar nu se limitează la:

- contextul extern este mediul în care unitatea caută să își îndeplinească obiectivele;
- înțelegerea contextului extern este importantă pentru a asigura luarea în considerare a obiectivelor și preocupărilor părților interesate externe în elaborarea criteriilor de risc;
- aceasta se bazează pe contextul întregii unități dar, cu detalii specifice cerințelor legale și de reglementare, cu percepțiile părților interesate și alte aspecte ale riscurilor specifice domeniului de aplicare a procesului de management a riscului;
- mediul cultural, social, politic, de reglementare, financiar, tehnologic, economic, natural și concurențial, la nivel internațional, național, regional sau local;
- factorii cheie și tendințele cu impact asupra obiectivelor unității;
- relațiile cu părțile interesate, percepțiile și valorile acestora;
- starea socială a populației din mediu;

SC NEW VIP SECURITY SRL CUI 38552401,J24/1956/2017 Tel :0758.080.001	Raport de evaluare și tratare a riscurilor la securitatea fizică	Ediția 1 Revizia 0 APRILIE 2020 Nr. exemplare: 1
---	---	---

- componența etnică a populației din mediu.

Cu ocazia analizei privind impactul terților asupra mediului de securitate al unității, s-a constatat că relațiile cu părțile externe interesate sunt bune, atât cu vecinii, cu furnizorii de utilități, cât și cu furnizorii și instalatorii sistemului electronic de protecție, iar acestea nu afectează în mod negativ activitatea și mediul de securitate al unității.

c) Parametrii externi care pot genera/modifica riscurile la securitate fizică:

- Mediul cultural, demografic, social, politic internațional, național, regional, local:

Criza economică la nivel mondial determină proliferarea criminalității manifestate sub forma unor acțiuni săvârșite de infractori individuali (jaf cu sau fără amenințarea cu arme, furt din spații deschise/închise, tentative de pătrundere prin efracție), cât și sub forma unor acțiuni ale unor grupuri organizate;

- Mediul legal și de reglementare:

Standardele europene de securitate, Standardele naționale de securitate și Legislația națională de securitate adaptată la directivele UE din domeniu, determină adoptarea unor măsuri care să conducă la îndepărtarea sursei de risc, la modificarea plauzibilității producerii lor și la modificarea consecințelor;

- Mediul financiar și economic:

Continuarea problemelor economice la nivel mondial, cu impact asupra economiei naționale și asupra mediului financiar bancar are ca efect reducerea bugetelor pentru investiții inclusiv pentru securitate fizică;

- Mediul concurențial în zona este redus.

Factorii cheie și tendințele cu impact asupra obiectivului, ce se pot reflecta în securitatea fizică

vor fi analizați/evaluați în momentul în care apar modificări majore cu tendințe de afectare a actualei stări de fapt privind securitatea fizică a obiectivului.

Capitolul 4 - Cadrul organizațional intern, politici și responsabilități privind securitatea fizică a unității beneficiare

4.1. Cadrul organizațional intern

Conceptul de securitate fizică organizat în cadrul "PARCULUI NATIONAL MUNTII RODNEI" este constituit dintr-un ansamblu integrat de măsuri organizatorice, cuprinzând sisteme tehnice și umane de securitate dar și de ordin procedural, care au ca scop realizarea unui sistem unitar și coordonat al securității fizice a unității. În prezent, securitatea fizică a întregului obiectiv se asigură astfel:

a) Prin resurse externe:

- Transport valori: **NU ESTE CAZUL**
- Mentenanță sisteme tehnice de securitate: **NU EXISTA**
- Monitorizare și intervenție: **NU EXISTA.**
- Paza umana – **EXISTA (SYSTEM G.M.B. SECURITY) – 2 posturi permanente**
- Mijloace tehnice de pază și alarmare - Sistem de detecție și semnalizare a efracției: **EXISTA**

SC NEW VIP SECURITY SRL CUI 38552401,J24/1956/2017 Tel :0758.080.001	Raport de evaluare și tratare a riscurilor la securitatea fizică	Ediția 1 Revizia 0 APRILIE 2020 Nr. exemplare: 1
---	---	---

un sistem de tip DSC cu sirena de exterior si detector miscare DSC

- b) Sistem supraveghere video prin care se realizează monitorizarea căilor de acces în societate și a zonelor funcționale: **EXISTA** tip HIKVISION -9 bucati camere de supraveghere din care – 5 interior , respective 4 in exterior.
 - c) Sistem control acces: **NU EXISTA.**
 - d) Prin resurse interne :
- Politici și proceduri privind securitatea fizică: a fost constatată existența unui cadru procedural intern privind regulile și responsabilitățile angajaților la securitatea fizică (acces angajați, mod acțiune în caz de jaf, suspiciuni furt, gestiune, chei acces, manipulare, depozitare, transfer către exterior a valorilor monetare, etc.)
- Nu exista personal încadrat, care prin cumul de funcții să îndeplinească și sarcini, stabilite prin fișa postului pe linia securității și protecției fizice a obiectivului.

4.2. Politici și responsabilități privind securitatea fizică a unității beneficiare

Potrivit art. 2 alin. (1) din **LEGEA nr. 333 din 8 iulie 2003 (actualizată) privind paza obiectivelor, bunurilor, valorilor și protecția persoanelor** "Ministerele și celelalte organe de specialitate ale administrației publice centrale și locale, regiile autonome, companiile și societățile naționale, institutele naționale de cercetare-dezvoltare, societățile comerciale, indiferent de natura capitalului social, precum și alte organizații care dețin bunuri ori valori cu orice titlu, denumite în prezenta lege unități, sunt obligate să asigure paza acestora."

Răspunderea pentru luarea măsurilor de asigurare a pazei bunurilor și valorilor deținute cu orice titlu revine conducătorilor unităților prevăzute la art. 2 alin. (1).

Conducătorii unităților prevăzute la art. 2 alin. (1), în care funcționează sisteme de paza, potrivit prevederilor art. 52 din legea mai sus menționată au următoarele obligații:

- a) răspund de organizarea și funcționarea pazei unităților, bunurilor și valorilor pe care le dețin, cu orice titlu;
- b) analizează temeinic nevoile stricte de paza și stabilesc efectivele necesare, în raport cu natura, importanța, mărimea și vulnerabilitatea unităților respective, cu specificul producției și cu locul de dispunere a acestora; în obiectivele în care paza se execută cu efective de jandarmi, analiza și stabilirea măsurilor se realizează împreună cu comandantul unității de jandarmi care a aprobat planul de paza;
- c) asigură, pentru executarea serviciului de paza, selecționarea persoanelor cu profil moral
- d) corespunzător, cu aptitudini fizice și profesionale necesare acestei activități;
- e) iau măsuri de instruire specifică a personalului de paza și controlează modul în care acesta își execută atribuțiile de serviciu;
- f) asigură executarea amenajărilor și a instalațiilor necesare desfășurării serviciului de paza, precum și introducerea, întreținerea și menținerea în stare de funcționare a sistemelor tehnice de legatură, de paza și de alarma împotriva efracției;
- g) asigură echiparea personalului de paza cu uniformă și însemne distinctive, în condițiile legii;
- h) asigură corp de garda sau încăpere de serviciu pentru efectivele de jandarmi, gardieni publici ori cele ale societăților specializate destinate serviciului de paza și fondurile necesare pentru acoperirea
- i) cheltuielilor de funcționare a acestuia;

SC NEW VIP SECURITY SRL CUI 38552401,J24/1956/2017 Tel :0758.080.001	Raport de evaluare și tratare a riscurilor la securitatea fizică	Ediția 1 Revizia 0 APRILIE 2020 Nr. exemplare: 1
---	---	---

- j) încheie contracte de prestări de servicii în domeniul pazei, garzii de corp, pentru instalarea sistemelor de alarma împotriva efracției, numai cu societățile sau persoanele ori prin corpurile gardienilor publici cărora li s-a acordat licența, după caz, de către Inspectoratul General al Poliției Române;
- k) asigura spațiile și amenajările necesare păstrării în deplina siguranță a armamentului și a muniției destinate serviciului de pază;
- l) stabilesc reguli privind accesul și circulația în interiorul obiectivului pazit;
- m) stabilesc responsabilități pentru șefii compartimentelor de muncă, în ceea ce privește paza și siguranța utilajelor și instalațiilor.

4.3. Valori protejate

- cladiri
- documente si mijloace IT.

CAPITOLUL V

SURSELE DE RISC LA SECURITATEA FIZICA, ZONELE DE IMPACT, EVENIMENTELE PRODUSE ȘI CAUZELE RISCURILOR IDENTIFICATE PENTRU UNITATEA EVALUATĂ, PRECUM ȘI POTENȚIALELE CONSECINȚE ASUPRA PERSOANELOR ȘI ACTIVITĂȚII

Orice activitate este expusă la numeroase riscuri. Categoriile cele mai importante sunt:

Riscuri naturale (hazarde naturale):

- cutremure și erupții vulcanice;
- riscuri geomorfologice (alunecări de teren, tasări etc.);
- riscuri climatice (furtuni, seceta, inundații etc.);
- riscuri cosmice (asteroizi, comete etc.);
- riscuri biologice (invații de lacuste, epidemii etc.).

Riscuri de securitate fizică – vor fi detaliate la specificul obiectivului

Riscuri politice:

- naționalizarea și exproprierea;
- modificarea legislației;
- conflicte militare etc.

Riscuri financiare și economice:

- cursul valutar;
- inflația;
- fraude financiare, escrocări;
- întâzieri la plată etc.

Riscuri informatice:

- viruși, viermi, troieni;

SC NEW VIP SECURITY SRL CUI 38552401,J24/1956/2017 Tel :0758.080.001	Raport de evaluare și tratare a riscurilor la securitatea fizică	Ediția 1 Revizia 0 APRILIE 2020 Nr. exemplare: 1
---	---	---

- intruziune neautorizata;
- furt de date etc.

Riscuri tehnologice si industriale:

- explozii;
- radiatii;
- scapari de substante toxice;
- accidente de munca etc.

Evenimentele care se pot constitui ca **riscuri potențiale** la adresa securității obiectivului sunt:

a) riscuri transnaționale sau naționale:

- intrarea în un conflict armat a României cu terțe state și săvârșirea de acțiuni de sabotaj sau terorism împotriva aglomerărilor de oameni din spațiul obiectivului;
- acțiuni antiglobalizare cu caracter violent sau pașnic;
- acțiuni individuale, simbolice sau periculoase ale unor cetățeni romani sau straini;
- deprecierea gravă a relațiilor politice, militare sau economice și manifestarea unei atitudini ostile ale populației române față de valorile altui stat;
- conflicte interetnice;
- scăderea gravă a nivelului de trai a populației;
- criza alimentară etc.

b) riscuri locale:

- pierderea serviciilor utilitare (apă, curent, gaze, telefonie, internet etc.);
- incendiu local;
- infectarea surselor de apă;
- accidente produse la obiective economice din zonă care au ca efect deversări/eliberări de substanțe toxice sau poluante;
- tulburări civile în zona obiectivului;
- defectarea majoră a sistemului tehnic de securitate;
- epidemii/ pandemii;
- îmbolnăvirea populației ca urmare a nerespectării normelor de igienă sau sanitar-veterinare de către personalul propriu al obiectivului.

c) riscuri datorate fenomenelor naturale:

- inundații;
- cutremure;
- incendii de proporții mari;
- explozii solare de mare amplitudine;
- căderi de obiecte cosmice.

d) riscuri de natură informatică

Evenimente de natură informațională cuprind acele evenimente care pot facilita accesul neautorizat la informațiile confidențiale ale unității, blocarea activității informaționale, atacurile asupra integrității informațiilor, renumelui, reputației și imaginii unității, dar și derularea unor relații cu colaboratori, clienți sau furnizori.

Din punct de vedere al personalului care poate valorifica vulnerabilitățile obiectivului, aceștia

sunt în ordinea gradului de periculozitate:

- personalul propriu;
- clientii;
- alte persoane care, deliberat, săvârșesc acțiuni infracționale.

V. 1. Surse de risc la securitatea fizică

Identificarea și evaluarea surselor de risc la securitatea fizică

Pentru stabilirea surselor de risc la securitatea fizică specifice unității analizate, trebuie identificate și evaluate:

1. persoanele, bunurile și valorile critice, care sunt supuse riscului și pentru care sunt instituite măsuri de securitate fizică în cadrul societății;
2. sursele de amenințare (persoane/grupurile de persoane) care pot genera evenimente (riscuri) de securitate fizică în cadrul societății;
3. categoriile de amenințări și vulnerabilități privind securitatea fizică, la care poate fi supusă unitatea.

a) Identificarea și evaluarea persoanelor, bunurilor și valorilor pentru care se instituie măsuri de securitate în unitate:

Adoptarea măsurilor de securitate în cadrul unității vizează personalul, bunurile și valorile care asigură derularea activităților specifice, în vederea funcționării la parametri stabiliți a acesteia, denumite în continuare "resurse și mijloace critice".

În acest context, în raportul de evaluare și tratare a riscurilor la securitatea fizică, resursele și mijloacele critice, pentru care sunt necesare a fi instituite măsuri de securitate fizică, sunt tratate ca elemente componente ale unui sistem/subsistem organizational în care sunt incluse:

- persoane;
- bunuri materiale corporale (fizice);
- bunuri materiale necorporale (informații care fac obiectul proprietății intelectuale) și conexiuni (relații de subordonare, relații de cooperare/colaborare, fluxuri informaționale, proceduri operationale etc.) care asigură funcționarea normală a unității.

Astfel, în cadrul unității, sunt identificate următoarele categorii de *resurse și mijloace critice*:

Din punct de vedere al personalului care poate valorifica vulnerabilitățile obiectivului, aceștia sunt în ordinea gradului de periculozitate:

- personalul propriu;
- clientii;
- alte persoane care, deliberat, săvârșesc acțiuni infracționale.

Zonele sensibile ale obiectivului sunt:

- clădirea principală
- foisoare

SC NEW VIP SECURITY SRL CUI 38552401, J24/1956/2017 Tel :0758.080.001	Raport de evaluare și tratare a riscurilor la securitatea fizică	Ediția 1 Revizia 0 APRILIE 2020 Nr. exemplare: 1
--	---	---

Informatii:

- bazele de date specifice unității;
- bazele de date cu furnizorii, colaboratorii;
- informatii privind sistemul IT al unității;

Imagine:

- societatea;
- personalul de conducere, personalul angajat, clienții;
- percepția publică, mediul concurențial.

În scopul prioritizării resurselor (umane, materiale și financiare) necesare pentru asigurarea securității și/sau întreprinderea de măsuri de remediere, pentru fiecare element din resursele și mijloacele critice identificate, a fost atribuită o „valoare critică”.

b) Identificarea și evaluarea surselor de risc la securitatea fizică din cadrul unității:

Identificarea și evaluarea surselor de risc la securitatea fizică este, de asemenea, o etapă importantă pentru stabilirea acestora.

În acest scop, se are în vedere identificarea tuturor amenințărilor și vulnerabilităților privind securitatea fizică, care fac obiectul surselor de risc căutate.

Pentru identificarea amenințărilor privind securitatea fizică în cadrul societății, se consideră că:

- acestea sunt rezultatul, în principal, al unor „intenții deliberate” decât al unor cauze accidentale, cauze naturale sau sistemice. Prin urmare, „oamenii” sunt principala sursă de amenințări la adresa securității, atât din rândul angajaților cât și din afara unității;
- este necesară și evaluarea amenințărilor care nu sunt cauzate de om dar care au efecte devastatoare asupra securității fizice a resurselor și mijloacelor critice identificate.

Având în vedere aspectele prezentate, sursele de amenințare privind securitatea fizică au fost grupate în 3 categorii, astfel:

- surse de amenințări interne;
- surse de amenințări externe;
- surse de amenințări care nu sunt cauzate de om.

Sintetizând, rezultă că principalele **categorii de persoane care pot genera amenințări** privind securitatea fizică în cadrul unității, în ordinea posibilităților ca acestea să acționeze, sunt:

1. **Furnizori de servicii/utilități** (nemulțumiți de colaborarea cu societatea, violenți verbal și fizic, sub influența băuturilor alcoolice, drogurilor/substanțelor psihotrope etc.);
2. **Angajați nemulțumiți;**
3. **Infractori diversi** (hoti, etc.);
4. **Persoane cu dereglări de comportament** (sub influența drogurilor, substanțelor psihotrope, a alcoolului sau bolnavi psihic neinternați, incendiatori etc.)
5. **Grupări de crimă organizată;**
6. **Grupări protestatere și extremiste;**
7. **Grupări teroriste.**

SC NEW VIP SECURITY SRL CUI 38552401, J24/1956/2017 Tel :0758.080.001	Raport de evaluare și tratare a riscurilor la securitatea fizică	Ediția 1 Revizia 0 APRILIE 2020 Nr. exemplare: 1
--	---	---

c) Identificarea și evaluarea categoriilor de amenințări și vulnerabilități la securitatea fizică la care poate fi supus unitatea evaluată:

În baza datelor și informațiilor existente la data efectuării analizei de risc la securitatea fizică, se pot identifica următoarele amenințări și vulnerabilități la care poate fi supusă securitatea fizică în cadrul unității:

Amenințări, în ordinea sanselor de concretizare:

1. **Comportamentul neadecvat;**
2. **Furturile de orice natură, interne sau externe;**
3. **Atacul asupra angajaților sau clienților/vizitatorilor;**
4. **Spargerile;**
5. **Jaful sau acțiunile de diversiune în incinta societății;**
6. **Tâlharile;**
7. **Incidente soldate cu luare de ostatici;**
8. **Răpirile;**
9. **Atacul armat (terorist).**

Vulnerabilitățile care afectează securitatea fizică sunt:

1. **Managementul securității fizice în cadrul societății (politici, proceduri, responsabilități, organizare, conducere, control și evaluare a nivelului securității fizice);**
2. **Sistemele de securitate implementate în cadrul unității;**
3. **Pregătirea/instruirea angajaților și furnizorilor de servicii/utilități privind măsurile de securitate fizică existente în cadrul unității;**
4. **Disfuncționalități/greșeli de operare în asigurarea măsurilor de securitate fizică;**
5. **Evaluarea periodică a nivelului de securitate existent în cadrul unității;**
6. **Corelarea elementelor surselor de risc identificate.**

Odată identificați „actorii” surselor de risc, respectiv categoriile/tipurile și sursele de amenințări și vulnerabilități, precum și resursele și mijloacele vizate, pot fi evaluate zonele de impact și potențialele consecințe:

V.2. Zonele de impact

Zonele funcționale pentru care este necesară adoptarea unor măsuri de securitate

Zone funcționale	Descriere
Zona de acces în unitate și zona perimetrală	Prin zona de acces în unitate se înțelege locul amenajat cu elemente de închidere nestructurale destinate intrării sau ieșirii persoanelor. Căile de acces pot fi dedicate clienților, angajaților, transferului valorilor sau mixte. Zona perimetrală reprezintă limita fizică a construcției, constituită din elemente fixe sau mobile, cum ar fi: pereți, vitraje sau ferestre.

SC NEW VIP SECURITY SRL CUI 38552401,J24/1956/2017 Tel :0758.080.001	Raport de evaluare și tratare a riscurilor la securitatea fizică	Ediția 1 Revizia 0 APRILIE 2020 Nr. exemplare: 1
Zona de tranzacționare;	Zona de tranzacționare reprezintă spațiul în care operatorii manipulează valorile monetare sau bunurile în relația cu clienții.	
Zona de depozitare;	Zona de depozitare reprezintă spațiul special amenajat pentru păstrarea în siguranță a valorilor monetare ori a bunurilor.	
Zona de expunere;	Zona de expunere reprezintă spațiul amenajat pentru prezentarea către public, în condiții de siguranță, a bunurilor sau valorilor.	
Zona de transfer;	Zona de transfer reprezintă spațiile prin care se vehiculează valorile între locul de depozitare și alte zone interioare sau exterioare în cazul transportului.	
Zona de procesare;	Zona de procesare reprezintă spațiul special destinat și amenajat pentru prelucrarea, numărarea și pregătirea pentru depozitare, alimentarea automatelor bancare sau transport al valorilor monetare.	
Zona echipamentelor de securitate;	Zona echipamentelor de securitate reprezintă spațiul restricționat accesului persoanelor neautorizate, destinat amplasării, funcționării sau monitorizării unor astfel de echipamente.	
Zona de tranzacții cu automate bancare.	Zona de tranzacții cu automate bancare reprezintă spațiul în care clienții pot face operațiuni cu numerar prin intermediul unui automat bancar, care nu presupune existența unui operator.	

La data executării inspecției nu erau cunoscute informații cu privire la săvârșirea de infracțiuni grave contra persoanei sau patrimoniului societății.

a) *Potențiale consecințe asupra persoanelor și a activității:*

Impactul producerii unui eveniment de securitate fizică asupra activității persoanelor angajate sau clienților/vizitatorilor poate fi:

Impact pe perioada redusă asupra activității sau a funcționării unității:

- întrerupere alimentare cu energie electrică;
- agresiune verbală sau fizică asupra angajaților sau a clienților.

Impact pe perioada medie asupra activității sau a funcționării unității:

- tentativa de jaf;
- vandalism;
- furt (insușirea de bunuri);
- distrugerea de bunuri;

Impact pe perioadă lungă asupra activității sau a funcționării unității:

SC NEW VIP SECURITY SRL CUI 38552401,J24/1956/2017 Tel :0758.080.001	Raport de evaluare și tratare a riscurilor la securitatea fizică	Ediția 1 Revizia 0 APRILIE 2020 Nr. exemplare: 1
---	---	---

- incendiu;
- alarma cu bomba;
- jaf armat cu sau fără ostatici.

De asemenea, folosirea forței în scop de jaf poate duce la rănirea angajaților sau clienților sau chiar la decesul acestora.

V.3. Evenimentele produse:

În istoricul obiectivului nu au fost înregistrate evenimente grave pe linia Legii 333/2003 privind paza obiectivelor, bunurilor, valorilor și protecția persoanelor.

Coeficientul de criminalitate specifică la nivel de județ în anul 2019 pentru județul MARAMURES este SCAZUT.

Rata infracționalității în localitatea BORSA este – RIDICATA conform coeficienților de criminalitate ai municipiului pe anul 2019.

Nu există conflicte interetnice semnificative în zonă.

Nu au fost precedente de răpire, sechestrare de persoane sau luări de ostatici.

Societatea nu este în litigiu cu persoane fizice sau juridice.

Obiectivul nu deține secrete de stat și nu desfășoară activități de interes strategic.

Potrivit datelor furnizate de către conducerea unității, în zonă nu au fost semnalate în ultimul an incidente din sfera infracțiunilor de : omor, lovire/violente, vătămare corporala, lipsire de libertate, amenintare, furt, tâlhărie sau distrugere.

V.4. Riscuri identificate

<i>Nr. crt.</i>	<i>Codificarea riscului</i>	<i>DENUMIREA RISCULUI</i>	<i>OBS.</i>
RISURI ÎNCADRATE ÎN CRITERII SPECIFICE			
1.	R 1	Riscul de furt	
2.	R 2	Riscul de talhărie	
3.	R 3	Riscul de jaf	
RISURI ÎNCADRATE ÎN CRITERIILE DE SECURITATE			
1.	R 4	Riscul de sabotaj	
2.	R 5	Riscul de atac asupra persoanelor din interior	
3.	R 6	Riscul de distrugeri de bunuri și valori	

SC NEW VIP SECURITY SRL CUI 38552401, J24/1956/2017 Tel :0758.080.001		Raport de evaluare și tratare a riscurilor la securitatea fizică		Ediția 1 Revizia 0 APRILIE 2020 Nr. exemplare: 1	
4.	R 7	Tulburarea ordinii de securitate în unitate			
RISCURI ÎNCADRAT ÎN CRITERII FUNCȚIONALE					
1.	R 8	Riscul de întrerupere a monitorizării și comunicațiilor			
RISCURI ÎNCADRATE ÎN CRITERII STABILITE DE EVALUATOR					
1.	R 9	Riscul de incendiu			
2.	R 10	Riscul de pagube cauzate de intemperii și/sau seisme			

V.5. CAUZELE RISCURILOR IDENTIFICATE/ TABEL RISCURI CURENTE

Nr. crt	ACTIVE / ZONA	SURSE DE AMENINȚARE	S C E N A R I I		IMPACT	PLAUZIBILITATE	
			DENUMIRE	DESCRIERE		Probabilitate	Nivel de risc
1.	Întreg obiectivul și personalul, imaginea unității	Criminalitate zonală și locală ridicată	Furt	sustragerea/deposedare a de bunuri a persoanelor sau a unității	3- R	3 - M	9- MEDIU
2.	Întreg obiectivul și personalul, imaginea unității	Criminalitate zonală și locală ridicată	Tilhărie	sustragerea/deposedare a de bunuri a persoanelor sau a unității, acte de violență;	4 - R	2 - S	8- MEDIU
3.	Întreg obiectivul și personalul, imaginea unității	Criminalitate zonală și locală ridicată	Jaf	sustragerea/deposedare a de bunuri a persoanelor sau a unității, acte de violență;	4 - R	2 - S	8- MEDIU
4.	Întreg obiectivul și personalul, imaginea unității	Lipsa de loialitate a personalului, mediu concurențial	Sabotaj	disfuncționalități în atingerea obiectivelor unității, imaginea unității, diminuarea clienților, prejudicii materiale	3- R	3- M	9- MEDIU
5.	Întreg obiectivul și personalul, imaginea unității	Nerespectarea procedurilor de acces și supraveghere	Atacuri asupra persoanelor din obiectiv	acte de violență, distrugere de bunuri cu efecte de diminuare a nr. de clienți și afectarea prestigiului	5- FR	1 -FS	5- MEDIU

SC NEW VIP SECURITY SRL CUI 38552401, J24/1956/2017 Tel :0758.080.001		Raport de evaluare și tratare a riscurilor la securitatea fizică		Ediția 1 Revizia 0 APRILIE 2020 Nr. exemplare: 1			
				unități			
6.	Întreg obiectivul	Nerespectarea procedurilor de acces și supraveghere	Distrugerii de bunuri și valori	distrugerea de bunuri din incintă, cheltuieli pentru înlocuirea lor, întreruperea activității, afectarea obiectivelor unității	4- R	1-FS	4- SCĂZUT
7.	Întreg obiectivul și personalul, imaginea unității	Nerespectarea procedurilor de acces și supraveghere; consumul exagerat de băuturi alcoolice;	Tulburarea ordinii de securitate în unitate	acte de violență fizică și verbală, eventual distrugerii de bunuri, prestigiul unității, diminuarea nr. de clienți, atingerea obiectivelor unității	2-S	2- S	4- SCĂZUT
8.	Întreg obiectivul și personalul	Disfuncționalități echipamente, comunicații și alimentare energie electrică	Întreprindere monitorizare și intervenție	întrerupere funcționare sisteme de securitate, creșterea gradului de producere a riscurilor	3-M	2-S	6- MEDIU
9.	Întreg obiectivul și personalul	Surse de încălzire, materiale inflamabile, defecțiuni echipamente electrice	Incendiu	întreruperea activității, cheltuieli cu înlocuirea bunurilor/valorilor distruse, diminuarea nr. de clienți, atingerea obiectivelor unității	4 - R	2 - S	8-MEDIU
10.	Întreg obiectivul și personalul	Surse naturale	Pagube cauzate de intemperii și/sau seisme	întreruperea activității, cheltuieli cu înlocuirea bunurilor/valorilor distruse, diminuarea nr. de clienți, atingerea obiectivelor unității	4 - R	2 - S	8- MEDIU

Vulnerabilitățile care pot favoriza materializarea acestor riscuri sunt:

- disfuncționalități ale sistemului de securitate;
- discontinuitățile în pregătirea de securitate a personalului beneficiarului participant la securitatea fizică;

SC NEW VIP SECURITY SRL CUI 38552401, J24/1956/2017 Tel :0758.080.001	Raport de evaluare și tratare a riscurilor la securitatea fizică	Ediția 1 Revizia 0 APRILIE 2020 Nr. exemplare: 1
--	---	---

Vulnerabilitățile semnalate trebuie avute în vedere ori de câte ori se analizează situația de securitate a obiectivului sau se întocmesc planurile de acțiune și tematica de pregătire pentru acest domeniu.

Cele mai importante dintre vulnerabilități sunt cele determinate de specificul activității care, coroborate cu caracteristicile riscurilor identificate și cu locurile de acțiune a acestora, trebuie să rămână în atenția managerului de securitate, iar dinamica evoluției lor trebuie analizată periodic.

V.6. POTENTIALLE CONSECINTE ASUPRA PERSOANELOR SI ACTIVITATILOR

Pierderi directe

- a) pierderea de vieti omenesti sau ranirea acestora
- b) pierderile financiare cauzate de producerea evenimentului (costul bunurilor degradate)
- c) creșterea primelor de asigurare pentru bunurile pentru care s-au plătit daune precum și a cheltuielilor deductibile cu acoperirea asigurării
- d) penalitățile contractuale cauzate de nerespectarea termenelor de livrare sau de prestare a serviciilor
- e) cheltuielile cauzate de înlăturarea efectelor producerii evenimentelor nedorite și de restabilire a stării de normalitate (înlăturarea elementelor degradate și restabilirea – repararea imobilelor sau echipamentelor degradate, costurile de spitalizare a personalului accidentat costurile pentru repunerea în funcțiune a utilajelor ori a liniilor tehnologice de producție etc.)
- f) cheltuielile cauzate de modernizarea sau readaptarea măsurilor și mecanismelor de securitate și de protecția muncii (extinderea sau modernizarea mecanismelor de securitate, achiziționarea de noi echipamente de protecție, mărirea numărului personalului de pază sau de supraveghere)
- g) cheltuielile pentru operaționalizarea managementului general, de producție, de securitate și de normalizare a situației de funcționalitate a unității după producerea evenimentului nedorit
- h) cheltuielile pentru restabilirea integrării în mediu, reluării legăturilor cu colaboratorii, furnizorii și clienții, precum și pentru refacerea climatului de comunicare.

Pierderi indirecte

- a) costurile cauzate de percepția negativă a imaginii unității (insecuritate generală și/sau tehnologică, neîncadrare în capacitatea de respectare a angajamentelor contractuale)
- b) pierderile cauzate de micșorarea nivelului de operaționalitate a unității, de scăderea potențialului reactiv și proactiv al acesteia
- c) costurile readaptării și ale recâștigării segmentului de piață, cel puțin, la performanțele dinaintea producerii evenimentului nedorit
- d) lipsa acoperirilor asigurării producerii altor evenimente nedorite cauzată de mărirea nivelului de risc al bunurilor asigurate
- e) costurile refacerii moralului angajaților, intensificării și lărgirii pregătirii acestora, ale exercițiilor de protecție, ale restricționării deplasărilor și chiar a inițiativei.

SC NEW VIP SECURITY SRL CUI 38552401,J24/1956/2017 Tel :0758.080.001	Raport de evaluare și tratare a riscurilor la securitatea fizică	Ediția 1 Revizia 0 APRILIE 2020 Nr. exemplare: 1
---	---	---

CAPITOLUL VI

ANALIZAREA RISCURILOR IDENTIFICATE

Nr. crt.	Codificarea riscului	DENUMIREA RISCULUI	OBS.
RISURI ÎNCADRATE ÎN CRITERII SPECIFICE			
1.	R 1	Riscul de furt	
2.	R 2	Riscul de talhărie	
3.	R 3	Riscul de jaf	
RISURI ÎNCADRATE ÎN CRITERIILE DE SECURITATE			
1.	R 4	Riscul de sabotaj	
2.	R 5	Riscul de atac asupra persoanelor din interior	
3.	R 6	Riscul de distrugeri de bunuri și valori	
4.	R 7	Tulburarea ordinii de securitate în unitate	
RISURI ÎNCADRAT ÎN CRITERII FUNCȚIONALE			
1.	R 8	Riscul de întrerupere a monitorizării și comunicațiilor	
RISURI ÎNCADRATE ÎN CRITERII STABILITE DE EVALUATOR			
1.	R 9	Riscul de incendiu	
2.	R 10	Riscul de pagube cauzate de intemperii și/sau seisme	

Analizarea riscurilor identificate pe timpul procesului de evaluare a vizat următoarele aspecte:

SC NEW VIP SECURITY SRL CUI 38552401, J24/1956/2017 Tel :0758.080.001	Raport de evaluare și tratare a riscurilor la securitatea fizică	Ediția 1 Revizia 0 APRILIE 2020 Nr. exemplare: 1
---	---	--

VI.1. Gruparea riscurilor pe categorii de criteria

- ✓ 3 (trei) riscuri încadrate în criteriile specifice (furtul, tilhăria, jaful), caracterizate de :
 - criminalitatea în județul MARAMUREȘ: SCAZUTA;
 - criminalitatea în localitatea BORSA : RIDICATA
- ✓ 4 (patru) riscuri încadrate în criteriile de securitate (sabotajul, atacul asupra persoanelor, distrugerea de bunuri și valori, tulburarea ordinii de securitate), caracterizate de:
 - nerespectarea procedurilor de acces și supraveghere; lipsa de loialitate a personalului;
 - disfuncționalități ale sistemului de securitate; consumul de băuturi alcoolice în exces; comportamente deviante ale clienților;
- ✓ 1 (unu) risc încadrat în criteriile funcționale (întreruperea monitorizării și comunicațiilor) caracterizat de:
 - neînșușirea de către angajați a procedurilor de securitate; deficiențe de natură funcțională;
 - nerespectarea procedurilor de acces ori de menținere a ordinii de securitate în unitate;
 - întreruperi alimentare cu energie electrică; întreruperi comunicații;
- ✓ 2 (două) riscuri încadrate în alte criterii stabilite de evaluator (incendiul, pagubele cauzate de seisme), caracterizate de:
 - scurtcircuit; foc deschis și surse de încălzire; aparate sub presiune ; substanțe și materiale inflamabile; seisme;

VI. 2. MATRICE CALCUL NIVEL DE RISC

Probabilitate (P)		Impact (I)		RISC (R) R = f (P,I)	
1.	RAR	A	NESEMNICATIV		
2.	IMPROBABIL	B	MINOR	REDUS	1A, 2A, 3A, 4A, 1B, 2B, 3B
3.	POSIBIL	C	MODERAT	MEDIU	5A, 4B, 5B, 1C, 2C, 3C
4.	PROBABIL	D	MAJOR	MARE	4C, 5C, 1D, 2D, 3D
5.	APROAPE CERT	E	CATASTROFIC		

SC NEW VIP SECURITY SRL CUI 38552401,J24/1956/2017 Tel :0758.080.001	Raport de evaluare și tratare a riscurilor la securitatea fizică	Ediția 1 Revizia 0 APRILIE 2020 Nr. exemplare: 1
--	---	--

VI. 3. SCALA PLAUZIBILITĂȚII

INCIDENT	DESCRIERE	CUANTIFICARE
A. RAR	Evenimentul poate apare doar în circumstanțe extraordinare	O dată la 10 ani
B. IMPROBABIL	Evenimentul s-ar putea produce la un moment dat	O dată la 5 ani
C. POSIBIL	Evenimentul se poate produce la un moment dat	O dată pe an
D. PROBABIL	Evenimentul probabil e va produce în majoritatea situațiilor	O dată pe trimestru
E. APROAPE CERT	Este de așteptat ca evenimentul să se producă în majoritatea cazurilor	O dată pe lună sau mai des

VI. 4. SCALA DE IMPACT

Nivel critic	Valoare critica	Descriere
Foarte ridicat	5	Pierderea sau compromiterea necesita timp pentru refacere datorita costurilor ridicate; impactul asupra capabilitatii operaționale, funcțiilor organizației sau facilității poate constitui o problema majora pentru organizație
Ridicat	4	Pierderea sau compromiterea nu poate afecta semnificativ, in ansamblu, capabilitatea organizației sau facilității, dar poate avea un impact serios asupra funcționarii unui element din cadrul acesteia
Mediu	3	Pierderea sau compromiterea poate accentua pericolul si poate genera o situație jenantă organizației sau facilității
Scăzut	2	Pierderea sau compromiterea totală are un impact redus asupra capabilității generale a organizației sau facilității dar, poate afecta eficiența administrării curente a activităților
Foarte scăzut	1	Pierderea sau compromiterea nu poate avea impact asupra misiunii organizației sau facilității, altul decât unul administrativ minor.

SC NEW VIP SECURITY SRL
 CUI 38552401, J24/1956/2017
 Tel :0758.080.001

Raport de evaluare și tratare a
 riscurilor la securitatea fizică

Ediția 1 Revizia 0
 APRILIE 2020
 Nr. exemplare: 1

<i>Riscuri</i>	<i>R1</i>	<i>R2</i>	<i>R3</i>	<i>R4</i>	<i>R5</i>	<i>R6</i>	<i>R7</i>	<i>R8</i>	<i>R9</i>	<i>R10</i>
<i>Probabilitate</i>	3	2	2	3	1	1	1	2	2	2
<i>Impact</i>	3	4	4	3	5	4	2	3	4	4
<i>Nivel de risc</i>	9	8	8	9	5	4	4	6	8	8
	M	M	M	M	M	S	S	M	M	M
<i>Riscuri</i>	<i>R1</i>	<i>R2</i>	<i>R3</i>	<i>R4</i>	<i>R5</i>	<i>R6</i>	<i>R7</i>	<i>R8</i>	<i>R9</i>	<i>R10</i>
<i>Probabilitate</i>	3	2	2	3	1	1	1	2	2	2
<i>Impact</i>	3	4	4	3	5	4	2	3	4	4
<i>Nivel de risc</i>	9	8	8	9	5	4	4	6	8	8
	M	M	M	M	M	S	S	M	M	M

VI.6. DISTRIBUTIA GRAFICA A RISCURILOR

Ierarhizarea riscurilor identificate a fost realizată conform matricei expunerii la risc utilizând scalele de impact și probabilitate, în cinci trepte.

Ierarhizarea finală a riscurilor identificate se referă doar la riscurile subiective și obiective, în ansamblul lor și la riscul total al obiectivului la securitatea fizică, ca medie aritmetică a riscurilor identificate.

Din analiza probabilității de materializare și a impactului evenimentelor nedorite, caracterizate prin riscurile identificate, s-a obținut următoarea distribuție a riscurilor:

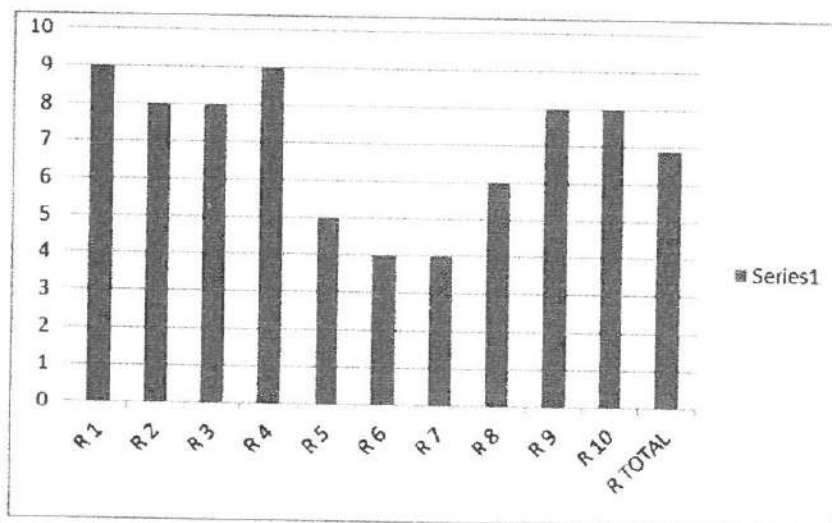

CAPITOLUL VII ESTIMAREA RISCURILOR

VII.1. GENERALITATI

Un sistem coerent de evaluare a riscurilor, implementat într-o organizație, se caracterizează prin:

- existența unui proces structurat de evaluare a binomului probabilitate – impact pentru fiecare risc identificat;
- înregistrarea evaluării riscurilor într-un mod care să permită monitorizarea și identificarea ordinii de priorități în tratarea riscurilor;
- diferențierea clară a riscurilor inerente de riscurile reziduale.

Evaluarea riscurilor trebuie să:

- se bazeze, pe cât posibil, pe dovezi obiective (impartiale și independente);

- aibă în vedere pe toți cei afectați de risc;
 - facă distincția între expunerea la risc și tolerabilitatea la risc.
- Evaluarea riscurilor constă în parcurgerea următoarelor etape:
- evaluarea probabilității de materializare a riscului identificat;
 - evaluarea impactului asupra obiectivelor în cazul în care riscul s-ar materializa;
 - evaluarea expunerii la risc ca o combinație între probabilitate și impact.
- Evaluarea probabilității de materializare a riscului înseamnă determinarea șanselor de apariție a unui rezultat specific.

VII.2. SCALA CANTITATIVĂ ÎN CINCI TREPTE PROBABILITATE – IMPACT

Foarte ridicat	5	IMPACT	5	10			
Ridicat	4		4	8	12		
Mediu	3		3	6	9	12	
Scăzut	2		2	4	6	8	10
Foarte scăzut	1		1	2	3	4	5
	0	PROBABILITATE					
			1	2	3	4	5
			Foarte scăzută	Scăzută	Medie	Ridicată	Foarte ridicată

SC NEW VIP SECURITY SRL CUI 38552401,J24/1956/2017 Tel :0758.080.001	Raport de evaluare și tratare a riscurilor la securitatea fizică	Ediția 1 Revizia 0 APRILIE 2020 Nr. exemplare: 1
---	---	---

VII. 3. SCALA CALITATIVĂ

Foarte ridicat	I M P A C T	FS·FR ■	S·FR				
Ridicat		FS·R ■	S·R R 2, R 3 R 9, R 10	M·R			
Mediu		FS·M	S·M R 8	M·R R1, R4	R·M		
Scăzut		FS·S	S·S R 7	M·S	R·S	FR·S	
Foarte scăzut		FS·FS	S·FS	M·FS	R·FS	FR·FS	
0	PROBABILITATE						
		1	2	3	4	5	
		Foarte scăzută	Scăzută	Medie	Ridicată	Foarte ridicată	

VII. 4. SCALA COMBINATĂ

Foarte ridicat	I M P A C T	5 FS·FR R5	10 S·FR			
Ridicat		4 FS·R R1	8 S·R R2,R3, R9,R10	12 M·R		
Mediu		3 FS·M	6 S·M R8	9 M·R R4,R6	12 R·M	
Scăzut		2 FS·S R7	3 S·S	6 M·S	8 R·S	10 FR·S
Foarte scăzut		1 FS·FS	2 S·FS	3 M·FS	4 R·FS	5 FR·FS
	0	PROBABILITATE				
		1	2	3	4	5
		Foarte scăzută	Scăzută	Medie	Ridicată	Foarte ridicată

Nivelul de risc total al obiectivului la securitatea fizica este :

$$RSF1 \frac{9+8+8+9+5+4+4+6+8+8}{10} = 6,90/MEDIU$$

SC NEW VIP SECURITY SRL CUI 38552401, J24/1956/2017 Tel :0758.080.001	Raport de evaluare și tratare a riscurilor la securitatea fizică	Ediția 1 Revizia 0 APRILIE 2020 Nr. exemplare: 1
---	---	--

VII. 5. - TOLERANȚA LA RISC

Nota:

R-FR, M-M, FS-M reprezintă nivelul expunerii la risc, iar culoarea semnifică intensitatea deviației expunerii la risc față de toleranța la risc

Aceasta înseamnă că toate riscurile, care au un nivel al expunerii ce se situează deasupra limitei de toleranță, trebuie tratate prin măsuri prin care expunerea la riscurile reziduale să se aducă sub această limită de toleranță.

Limita de toleranță la risc nu este imuabilă. Oricând nivelele superioare de management au libertatea de a crește sau a scădea "cantitatea" de risc pe care sunt dispuse să și-o asume în funcție de circumstanțe și moment.

Dacă expunerea la risc este o mărime probabilistică măsurată pe scale matriceale (combinație de probabilitate și impact), atunci și toleranța la risc trebuie să respecte aceleași caracteristici.

Luând în considerare scala de evaluare în cinci trepte a expunerii la risc, atunci limita de toleranță poate fi reprezentată astfel:

FOARTE SCĂZUT	SCĂZUT	MEDIU	RIDICAT
1	2 - 4	5 - 9	10 - 16

CAPITOLUL VIII

STABILIREA CERINȚELOR, MĂSURILOR ȘI MECANISMELOR DE SECURITATE DE ORDIN STRUCTURAL, TEHNIC, TEHNOLOGIC ȘI OPERAȚIONAL, PENTRU SISTEMUL CE URMEAZĂ A FI IMPLEMENTAT

VIII.1 Componente de management a sistemului de securitate, respectiv:

- organizarea și asigurarea managementului sistemului de securitate fizică în conformitate cu prevederile Legii nr. 333/2003 privind paza obiectivelor, bunurilor, valorilor și protecția persoanelor, cu modificările și completările ulterioare și normelor de aplicare a acesteia, aprobate prin HG nr. 301/2012, precum și cu cele rezultate din celelalte acte normative specifice;
- stabilirea unor politici, proceduri, reguli de securitate adecvate la unitate și pentru activitățile desfășurate în aceasta;
- pregătirea și antrenarea personalului, corespunzător măsurilor și mecanismelor de securitate fizică adoptate pentru unitate;

SC NEW VIP SECURITY SRL CUI 38552401, J24/1956/2017 Tel :0758.080.001	Raport de evaluare și tratare a riscurilor la securitatea fizică	Ediția 1 Revizia 0 APRILIE 2020 Nr. exemplare: 1
--	---	---

Componente pentru neutralizarea amenințării, respectiv:

- a) colaborarea cu structurile de politie, jandarmi, pompieri:
 - gestionarea situatiilor neprevăzute;
- b) instruire si control.

Pentru a monitoriza, trata și reduce riscurile identificate, analizate și estimate în procesul de evaluare a riscului, s-au stabilit următoarele cerințe, mecanisme și măsuri:

- ✓ organizarea structurală de securitate (persoane desemnate cu atribuții de securitate);
- ✓ documentele de susținere a activității de securitate fizică (declarație, angajament, politică, proceduri de securitate, proiect tehnic de securitate, etc);
- ✓ întocmirea și actualizarea periodică a procedurilor;
 - desfășurarea unor scenarii de securitate și antrenarea personalului participant la asigurarea securității fizice a unității;
 - măsuri de integrare a managementului securității cu managementul riscului;
 - analizarea periodică a stării de securitate a unității;
 - menținerea și consolidarea relațiilor cu instituțiile publice abilitate în domeniul securității private, a menținerii și asigurării ordinii publice.

VIII.2 Masuri de ordin tehnic si operational

Obiectivul **nu se încadrează în cerințele minimale de securitate** pe zone funcționale și categorii de unități prevăzute în anexa nr. 1 a Hotărârii nr. 301 pentru aprobarea *Normelor metodologice de aplicare a Legii nr. 333/2003 privind paza obiectivelor, bunurilor, valorilor și protecția persoanelor, la Grila nr.12 – Unitati fara cerinte minimale, dar avand in vedere faptul ca la evaluarea initiala punctajul procentual ponderat este 62,18% INACCEPTABIL , pentru a se ajunge la un punctaj ponderat de 57,93% - ACCEPTABIL, se impun luarea de masuri de tratare a riscurilor suplimentare celor ce exista la data intocmirii Raportului.*

Se impune:

- *Marirea sistemului de supraveghere pe caile de acces din exterior si alte zone cu risc ridicat*
- *Montarea unui buton de panica pe sistemul de alarma existent*
- *Realizarea unui contract monitorizare - interventie cu o firma de specialitate*
- *Realizarea unui contract service - mentenanta si jurnal service cu o firma de specialitate*
- *Intocmirea proceduri de securitate si insusirea de catre personal*
- *Nominalizarea unei persoane, care prin cunul de functii, sa aiba atributiuni pe linia securitatii fizice a obiectivului*

SC NEW VIP SECURITY SRL CUI 38552401, J24/1956/2017 Tel :0758.080.001	Raport de evaluare și tratare a riscurilor la securitatea fizică	Ediția 1 Revizia 0 APRILIE 2020 Nr. exemplare: 1
--	---	---

CAPITOLUL IX

ESTIMAREA COSTURILOR DE SECURITATE, ÎN FUNCȚIE DE MASURILE DE SECURITATE PROPUSE ȘI NIVELUL DE RISC ASUMAT

Estimarea costurilor de securitate pentru asigurarea nivelului de risc la securitatea fizică are în vedere următoarele:

- *cost organizare de securitate și educație de securitate cu personalul din unitate;*
- *cost întocmire proceduri de securitate și însușirea de către personal;*
- *cost marire sistem de supraveghere*
- *cost realizare contract service mentenanta*
- *cost realizare contract monitorizare*

CAPITOLUL X

CONCLUZIILE RAPORTULUI

Scopul estimării riscurilor este să contribuie, pe baza rezultatelor analizei de risc, la luarea deciziilor privind riscurile care necesită tratare și să determine prioritizarea tratării.

Estimarea riscurilor la securitate fizică s-a realizat pe baza comparării valorilor de risc obținute pe analiza Grilei nr. 12 corespunzătoare categoriei obiectivului evaluat, cu valoare de prag impusă.

Prin prisma rezultatului completării grilei de evaluare specific unitatilor fara cerinte minimale, in totala corespondenta cu datele din teren, coeficientul de risc rezultat exprimat prin punctajul procentaj ponderat -57,93% determina incadrarea unitatii evaluate intr-un nivel de risc ACCEPTABIL, conform prevederilor Hotararii Guvernului nr.301/2012 si ale Instructiunilor MAI nr.9/2013..

Răspunsul la risc și controlarea riscurilor

După ce riscurile au fost identificate și evaluate și după ce s-au definit limitele de toleranță în cadrul căroro organizația este dispusă, la un moment dat, să-și asume riscuri este necesară stabilirea tipului de răspuns la risc pentru fiecare risc în parte.

Răspunsul la risc depinde de natura riscurilor privite din perspectiva posibilităților de control (de stăpânire). De fapt, este vorba de răspunsul la următoarele întrebări: riscurile pot fi sau nu controlate de organizație?; dacă da, organizația poate controla riscurile până la un nivel satisfăcător?; dacă nu, organizația poate externaliza riscurile sau activitățile generatoare de riscuri?

Controlul riscurilor văzute ca amenințări, înseamnă că, la nivelul unității, este posibilă atenuarea probabilității de materializare sau a impactului în cazul în care riscul s-ar materializa sau a amândurora.

SC NEW VIP SECURITY SRL CUI 38552401,J24/1956/2017 Tel :0758.080.001	Raport de evaluare și tratare a riscurilor la securitatea fizică	Ediția 1 Revizia 0 APRILIE 2020 Nr. exemplare: 1
---	---	---

În caz contrar, riscurile sunt necontrolabile dacă unitatea nu are posibilitatea de a interveni direct pentru atenuarea probabilității și/sau impactului. Această situație se întâlnește cel mai frecvent în cazul riscurilor externe generate de mediul (contextul) în care unitatea funcționează.

Au fost luate în considerare următoarele metode de tratare a riscurilor.

Reducere – se introduc îmbunătățiri ale mijloacelor de control sau mijloace de control noi care au ca scop reducerea consecințelor sau plauzibilității riscului:

- descurajarea amenințării;
- întârzierea evenimentului;
- detectarea și investigarea evenimentului;
- răspuns la eveniment;
- recuperare după eveniment și consecințele acestuia.

Partajare – managementul riscului de securitate este parajat cu o terță parte care reduce consecințele riscului (de exemplu, poliția, asigurările pentru riscuri industriale și speciale, externalizarea unor activități, etc);

Tolerare, retenere și monitorizare- riscul este tolerabil și retenerea riscului este determinată ca o strategie potențială de tratare. Alternativ, riscul poate fi categorisit ca intolerabil, dar la momentul curent nu există surse sau capacități pentru tratare sau tratarea nu este eficientă din punct de vedere al costului.

Opțiunile beneficiarului pentru tratarea riscurilor identificate sunt prezentate în tabelul de mai jos:

Evitare – plauzibilitatea riscului este redusă sau eliminată prin încetarea activităților care provoacă expunerea la risc;

Partajare – managementul riscului de securitate este parajat cu o terță parte care reduce consecințele riscului (de exemplu, poliția, asigurările pentru riscuri industriale și speciale, externalizarea unor activități, etc);

Tolerare, retenere și monitorizare- riscul este tolerabil și retenerea riscului este determinată ca o strategie potențială de tratare. Alternativ, riscul poate fi categorisit ca intolerabil, dar la momentul curent nu există surse sau capacități pentru tratare sau tratarea nu este eficientă din punct de vedere al costului.

SC NEW VIP SECURITY SRL CUI 38552401, J24/1956/2017 Tel :0758.080.001	Raport de evaluare și tratare a riscurilor la securitatea fizică	Ediția 1 Revizia 0 APRILIE 2020 Nr. exemplare: 1
---	---	--

Opțiunile beneficiarului pentru tratarea riscurilor identificate sunt prezentate în tabelul de mai jos:

Cod risc	Denumire risc	Nivel de risc	MĂSURI DE CONTROL INTERN	
R 1	Riscul de furt	9- MEDIU	<ul style="list-style-type: none"> - risc acceptat / tolerat; - măsuri permanente de monitorizare; - instruire periodică și antrenament; 	
R 2	Riscul de fițhărie	8- MEDIU		
R 3	Riscul de jaf	8- MEDIU		
R 4	Riscul de sabotaj	9- MEDIU		
R 5	Riscul de atac asupra persoanelor din interior	5- MEDIU		
R 8	Riscul de întrerupere a monitorizării și comunicațiilor	6- MEDIU		
R 9	Riscul de incendiu	8- MEDIU		
R 10	Riscul de pagube cauzate de intemperii și/sau seisme	8- MEDIU		
				<ul style="list-style-type: none"> -proceduri privind reducerea riscului; -respectarea regulamentului intern; -respectarea procedurilor și operațiunilor de lucru; -respectarea regulilor de acces; -cooperarea permanentă cu organele de ordine; -creșterea vigilenței personalului propriu; -asigurarea funcționării permanente a subsistemului de detecție și semnalizare a efracției; -asigurarea funcționării la parametri optimi a suportului de comunicare; -reinstruirea periodică a personalului propriu și a celui de securitate privind respectarea procedurilor de securitate fizică a unității; -organizarea și executarea de antrenamente cu personalul propriu și a celui de paza privind securitatea fizică a unității; - raportarea evenimentelor, cercetarea acestora și adoptarea de măsuri de prevenire;

XI. ALTE ELEMENTE CU EFECT DE DIMINUARE A NIVELULUI DE RISC

Deoarece pentru unitatea evaluată, Hotărârea nr. 301 din 2012 nu prevede cerințe minimale specifice, analiza de risc la securitatea fizică, se elaborează prin aplicarea grilei prevăzute în anexa nr.12 din Hotărâre.

Pentru criteriile de securitate s-au mai identificat suplimentar următoarele opțiuni corespunzătoare grilei de evaluare, având în vedere că activitățile desfășurate în obiectiv nu sunt în domeniul tranzacționării, manipularii și depozitării valorilor monetare, următoarelor elemente de evaluare li s-a acordat variabila cu punctajul ponderat minim, astfel:

2,2,1	Compartiment operator
2,2,2	Dotare ghișeu de lucru cu clienții
2,3,1	Amplasare și dotare
2,4,1	Protecție bunuri expuse pentru comercializare/vizionare
2,5,1	Trasee de manipulare interioară numerar
2,5,2	Puncte de transfer către exterior
2,6,1	Amplasare
2.9.2	- Posibilitate semnalizare stare de pericol personal
2,11,1	Acces controlat în zonele de depozitare
2,11,2	Acces controlat zonă acces

În condițiile materializării măsurilor propuse, punctajul obținut în urma aplicării grilei de evaluare este de 57,93% rezultând un nivel de risc acceptabil.

Acțiunea de evaluare a riscului de securitate fizică a obiectivului s-a desfășurat conform contractului nr.323/24.04.2020

Datele utilizate în evaluarea de risc la securitatea fizică a obiectivului au fost validate de către Beneficiar, prin semnătura pe chestionarul de securitate anexat.

Evaluarea de risc la securitatea fizică a "PARCULUI NATIONAL MUNTII RODNEI" obiectiv de interes public din extravilan BORSA, Județ Maramureș s-a realizat pe Grila nr.12.

Acțiunea de evaluare a riscului la securitatea fizică se înscrie în categoria evaluărilor periodice o dată la 3 ani.

Evaluarea de risc la securitatea fizică a unității s-a concretizat în 10 riscuri estimate, pentru care s-au propus măsuri și mecanisme de tratare însoțite de către beneficiar.

SC NEW VIP SECURITY SRL CUI 38552401, J24/1956/2017 Tel :0758.080.001	Raport de evaluare și tratare a riscurilor la securitatea fizică	Ediția 1 Revizia 0 APRILIE 2020 Nr. exemplare: 1
--	---	---

Beneficiarul se angajează ca în termen de 60 zile să îndeplinească cerințele și să implementeze măsurile și mecanismele stabilite în prezentul Raport de evaluare.

Raportul și anexele sale sunt documente neclasificate dar, confidențiale.

Documente suport:

- Chestionarul de securitate;
- Copie CERTIFICAT DE INREGISTRARE;
- Copie RLV ;
- Contract paza
- Schite si foto cu locatia.







EVALUATOR :

Pasca Victor Ioan , inscris in R.N.E.R.S.F., POZIȚIA 1036



TABEL NOMINAL DE LUARE LA CUNOSTINTA PROCEDURI DE SECURITATE

PASUL PRISLOP - localitatea BORSA extravilan jud. MARAMURES

NR. CRT	NUME PRENUME	DATA	SEMNATURA
1	STEGEO TOADER	28.04.2020	
2	GREC NICOLAE	28.04.2020	
3	POP DUMITRU	28.04.2020	
4	SUSCA VAROLIE	28.04.2020	
5	TRINIS SANDRIAN	28.04.2020	
6	DANCS ILIE-SORIN	28.04.2020	
7			
8			
9			
10			
11			
12			

REPREZENTANT
GREC MADALINA



5

2

ACEST CHESTIONAR A FOST COMPLETAT IN PREZENTA SI CU AJUTORUL

LA DATA DE 27.04.2020.....

CHESTIONAR ARSF

1. S.C. _____ JUDETEL MARAMURES _____ din _____ BAIA-MARE _____
str. _____ GHEORGHE SINCAI NR.46,AP.134 _____, jud. _____ MARAMURES _____,
inregistrata la Registrul Comertului sub J _____, Cod unic de identificare
3627315 _____, denumita in continuare unitate, are ca obiect de activitate
CAEN _____,

evaluarea efectuata pentru obiectivul cu destinatie(sediu firma, hala productie, magazin, sala jocuri,
banca, etc) _____ CENTRU DE VIZITARE _____, situat in (adresa) _____ PASUL PRISLOP _____

2. Din punct de vedere geografic unitatea este situata in partea de _____ NORD _____
a _____ JUD.MARAMURES _____, avand o suprafata de _____ 665 _____ mp, imobilul
fiind (inohirit/prop.pers) _____

Unitatea este amplasata in cadrul (centru comercial) _____
_____, in
aceeasi cladire cu _____, cu urmatoarele vecinatati: la
Nord, _____ ZONA IMPADURITA _____, la Sud _____ ZONA IMPADURITA _____, la
Est _____ ZONA IMPADURITA _____ si la Vest _____ DN-18 _____

3. Cadrul organizational intern defineste ca numarul de salariatii este de _____ din
care _____ barbati si _____ femei cu programul de lucru de _____ pana
_____ intre orele _____, in _____ schimburi. Accesul in afara
orelor de program se face numai cu aprobarea conducerii _____ pe baza unui
(tabel nominal/aprobare) _____

3.1 Imprejmuirea,(gard)la:
NORD _____ DA _____ SUD _____ DA _____ EST _____ DA _____ VEST _____ DA _____
_____ FUGA _____ TRAFIC _____

4. Politici si proceduri de securitate

La nivel de unitate : NU ESTE CAZUL

a) Unitatea are politici, proceduri si arajamente aplicabile la toate nivelurile in
cadrul organizatiei referitoare managementului riscului ? R: Da / Nu;

b) Exista un responsabil de securitate ? R: Da / Nu; Cine ? _____ GREC VIORICA _____

c) Exista o fisa a postului ? R: Da / Nu;

d) I se asigura instruirea de specialitate ? R: Da / Nu;

e) Exista rapoarte scrise ale incidentelor ? R: Da / Nu;

f) Se iau masuri in urma acestora ? R: Da / Nu;

g) Exista proceduri de securitate ? R: Da / Nu;

h) Sunt distribuite celor implicati ? R: Da / Nu;

i) Sunt revizuite periodic ? R: Da / Nu;

ACEST CHESTIONAR A FOST COMPLETAT IN PREZENTA SI CU AJUTORUL

LA DATA DE

5. Bariere de securitate (ferestre, usi, pereti)

- Ferestre :

- Permanent inchise ?= R: Da / Nu;
- Pevazute cu grilaje ? = R: Da / Nu;
- Cu deschidere limitata max.10cm ? = R: Da / Nu;

-Usi :

- Numar de usi =
- Din care :
 - Deschise cand e cazul ?= R : Da / Nu;
 - Inciuate in rest ! = R : Da / Nu;
 - Dotate cu sistem de alarma ! = R : Da / Nu;
 - Pazite cand sunt deschise ! = R : Da / Nu;
 - Supravegheate cand sunt deschise ! = R : Da / Nu;
- Cum ? CAMERE VIDEO

-Pereti sunt din:

- beton ? R: Da/Nu
- zidarie groasa min. 150 mm ? R: Da/Nu
- alte materiale de constructie:

6. Luminatul

- Perimetrul luminat ? R: Da / Nu;
- Iluminare suficienta ? R: Da / Nu;
- Se verifica functionarea in timpul zilei ! R: Sufic. / Insufic.
- Se remediaza pe loc daca este cazul ! R: _____
- Exista iluminat de avarie R: Da / Nu;
- Perioada autonomie _____
- Intreruptoare accesibile ! R: Da / Nu;
- Intreruptor general protejat ? R: Da / Nu;
- Sursa auxiliara de alimentare ! R: Da / Nu;
- Autonomie de _____ ore

Alte aspecte legate de iluminat :

- Unitatea beneficiaza de sistem de alimentare cu gaze R: Da / Nu;
- Unitatea beneficiaza de sistem de alimentare cu apa R: Da / Nu;

7. Incuietori si chei (cartele de acces)

- Exista reguli scrise referitor la incuietori si chei? R: Da / Nu;
- Exista un responsabil ? R: Da / Nu;
- Autorizat sa efectueeze schimbari ! R: Da / Nu;
- Cheile(cartelele de acces) pot fi copiate ? R: Da / Nu;

ACEST CHESTIONAR A FOST COMPLETAT IN PREZENTA SI CU AJUTORUL

LA DATA DE

- Se recupereaza de la angajatii care pleaca ? R: Da / Nu;
- Se schimba in cazul pierderii ! R: Da / Nu;
- Au documente de certificare conform standardelor europene sau nationale care sa ateste clasa de rezistenta la :
 - atac manual R: Da / Nu
 - la actiunea armelor de foc R: Da / Nu
- Alte aspecte legate de incuitori :

Sume de bani aflate temporar in casieria unitatii R: Da / Nu
Seif R: Da / Nu

8. Subsistemul de alarmare la efracție :

- Potejeza tot perimetrul /cladirea/depozitul/ect. ? R: Da / Nu;

- Tipul senzorilor si numarul acestora ? R: PIR-LC100-PI=11 BUC
PIR-LC104-PIMW=1 BUC

- Testata priodic ! R: Lun. / Trim. / Sem. / ~~An.~~
- Combinatia armare/dezarmare se modifica ? R: Da / Nu;
- Memorata sau scrisa ? R: Mem. / Scr.;
- Subsistemul este dispecerizat ? R: Da / Nu; Unde: _____

- Tipul subsistemului : _____
Centrala de alarma tipul _____

- Societatea care a executat proiectul (autorizatie/licenta): SC ELEWATUL SERV SRL
BAIA MARE ATESTAT ANRE NR.4109/R1/5.12.2008

ISO 9001-2008 NR.RO-0911

- Cine asigura interventiile tehnice pentru eliminarea difunctionalitatilor echipamentelor tehnice ? SC ELEWATUL SERV SRL

-Alte informatii privind toate interventiile tehnice, alarmele false, revzii tehnice periodice etc. : _____

ACEST CHESTIONAR A FOST COMPLETAT IN PREZENTA SI CU AJUTORUL

LA DATA DE

9. Subsistemul de televiziune cu circuit inchis:

- Asigura preluarea imaginilor si stocarea lor pe o perioada de minim 20 de zile din urmatoarele zone:

- | | |
|---|---|
| - Perimetrul unitatii in totalitate ? | R: Da/ <input checked="" type="checkbox"/> Nu |
| - Perimetrul unitatii partial ? | R: Da/ <input checked="" type="checkbox"/> Nu |
| -Zona de acces din exterior in obiectiv ? | R: Da/ <input checked="" type="checkbox"/> Nu |
| -Zona de acces din interior ? | R: Da/ <input checked="" type="checkbox"/> Nu |
| -Zona de lucru cu publicul ? | R: Da/ <input checked="" type="checkbox"/> Nu |
| -Zona de tranzitionare ? | R: Da/ <input checked="" type="checkbox"/> Nu |
| -Zona de depozitare ? | R: Da/ <input checked="" type="checkbox"/> Nu |
| -Zona de expunere ? | R: Da/ <input checked="" type="checkbox"/> Nu |
| -Zona de transfer ? | R: Da/ <input checked="" type="checkbox"/> Nu |
| -Zona echipamentelor de securitate ? | R: Da/ <input checked="" type="checkbox"/> Nu |

- Numarul camerelor video este de : 9 si amplasate astfel:

Interior 5 BUC

Exterior 4 BUC

- Tipul camerelor video este:

INTERIOR SCD-2080

EXTERIOR SCO-2080R

- Exista proiectul instalatiei subsistemului de televiziune cu circuit inchis?

R: Da / Nu;

- Societatea care a executat proiectul (autorizatie/licenta): SC ELEWATUL SERV SRL

10. Subsistemul de control al accesului:

-Unitatea dispune de un subsistem de control al accesului care gestioneaza punctele de control ?

R: Da/Nu

-au in componenta :

-unitati de comanda?

R: Da/Nu

-cititoare ?

R: Da/Nu

-dispozitive electromagnetice de actionarea usilor ?

R: Da/Nu

-ce spatii sunt protejate privind restrictionarea accesului ?

ACEST CHESTIONAR A FOST COMPLETAT IN PREZENTA SI CU AJUTORUL

LA DATA DE

Numar usi acces 9 si pozitionare
PE LATURA NORD

- Alte informatii privind subsistemul de control al accesului:

11. Sistemul de alarma la efracție este monitorizat într-un dispecerat?

- Societatea cu care este încheiat contractul, nr.licenta NU

- Cine intervine, timp interventie prevazut in contract AGENTII DE PAZA

12. Istoricul evenimentelor din ultimii 3 ani :

13. Alte aspecte legate de sistemul de securitate :

Spatiul este compus din : 15 incaperi reprezentand:

In zona de proximitate a obiectivului isi desfasoara activitatea si alte societati
: NU

Expert in Evaluarea de Risc
La Securitatea Fizica
Pasca Victor Ioan

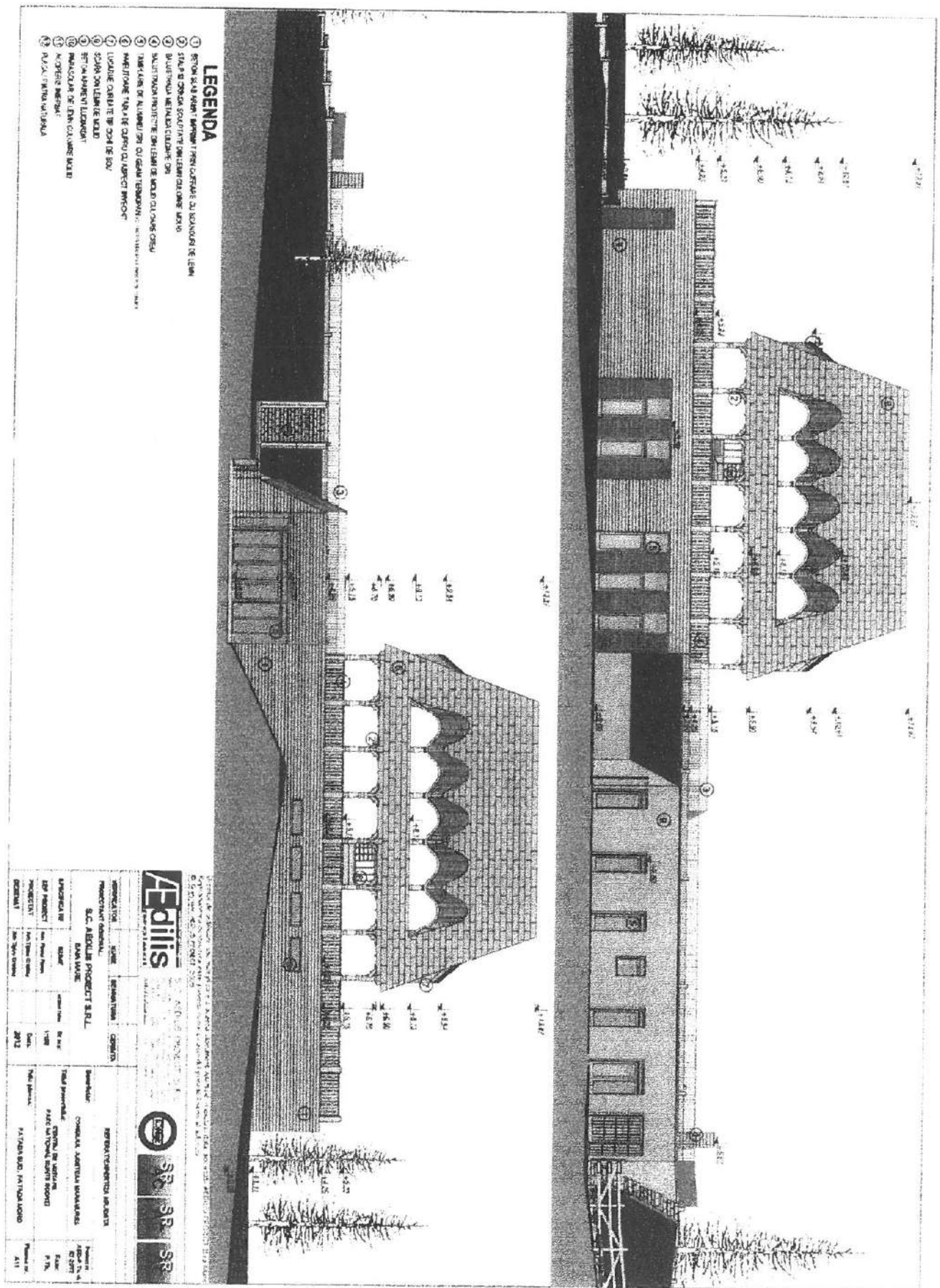

LEGENDA

- ① PERISORUL INTERIOR PENTRU CURTILE SA BAZINUL DE LEAM
- ② STALPI SI COLONIA SCURTITE DIN LEAM CAIUNOR MARI
- ③ BULSTRONIA NEALBA CLADIRE OR
- ④ BALUSTRAZI PENTRU TERASELE DE MARGI CAIUNOR OSAU
- ⑤ TERASELE DE ALUMINIU SI ALUMINIU SI ALUMINIU PENTRU TERASE
- ⑥ MANSIUNEA TAVALE CARPU CAIUNOR PISCOT
- ⑦ LOCALUL CARBATE DE COPI DE BOV
- ⑧ SCALA DIN LEAM DE MARGI
- ⑨ BUCSURI SI LEAMURI
- ⑩ BALUSTRAZI DE LEAM CAIUNOR MARI
- ⑪ MANSIUNEA INTERIOR
- ⑫ MANSIUNEA INTERIOR

PROIECTANT GENERAL:
 S.C. AEDILIS PROIECT S.R.L.
 BUCURESTI

PROIECTANT EXECUTIV:
 S.C. AEDILIS PROIECT S.R.L.
 BUCURESTI

PROIECTANT DETALII:
 S.C. AEDILIS PROIECT S.R.L.
 BUCURESTI

PROIECTANT SCHEMATA:
 S.C. AEDILIS PROIECT S.R.L.
 BUCURESTI

PROIECTANT PLANURI:
 S.C. AEDILIS PROIECT S.R.L.
 BUCURESTI

PROIECTANT SECȚIUNI:
 S.C. AEDILIS PROIECT S.R.L.
 BUCURESTI

PROIECTANT DETALII:
 S.C. AEDILIS PROIECT S.R.L.
 BUCURESTI

PROIECTANT PLANURI:
 S.C. AEDILIS PROIECT S.R.L.
 BUCURESTI

PROIECTANT SECȚIUNI:
 S.C. AEDILIS PROIECT S.R.L.
 BUCURESTI

PROIECTANT DETALII:
 S.C. AEDILIS PROIECT S.R.L.
 BUCURESTI

PROIECTANT PLANURI:
 S.C. AEDILIS PROIECT S.R.L.
 BUCURESTI

PROIECTANT SECȚIUNI:
 S.C. AEDILIS PROIECT S.R.L.
 BUCURESTI

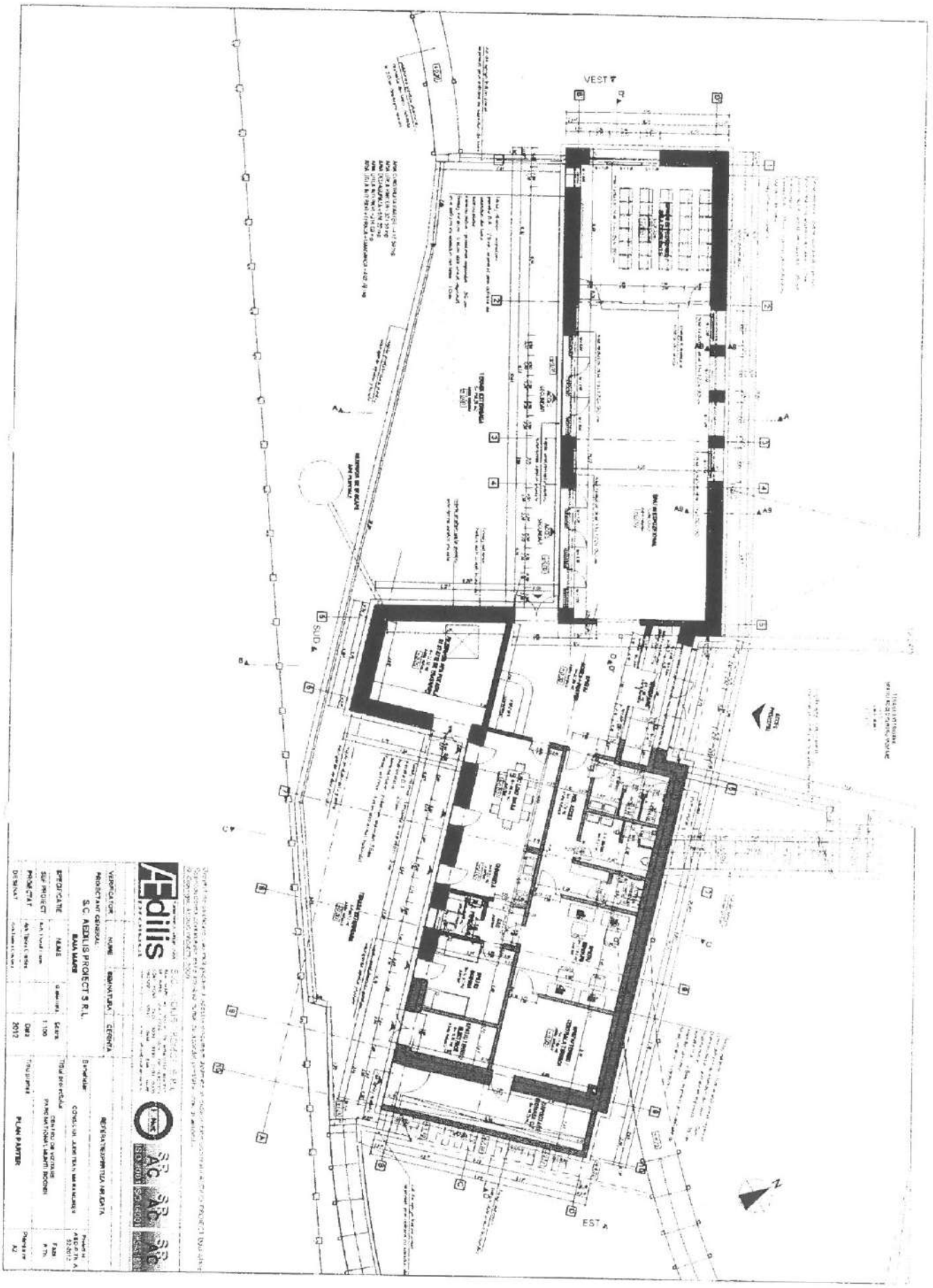

Edilis

Edilis S.p.A. - Via S. Maria Maddalena, 10 - 00187 Roma (RM) - Tel. 06/498101 - Fax 06/498102
 Edilis S.p.A. - Via S. Maria Maddalena, 10 - 00187 Roma (RM) - Tel. 06/498101 - Fax 06/498102

AC **SR** **SR** **SR**

VERBALE DI PROGETTO PROGETTO		PROGETTO	
PROGETTO S.C. EDILIS PROJECT S.R.L. ROMA	PROGETTO S.C. EDILIS PROJECT S.R.L. ROMA	PROGETTO S.C. EDILIS PROJECT S.R.L. ROMA	PROGETTO S.C. EDILIS PROJECT S.R.L. ROMA
PROGETTO S.C. EDILIS PROJECT S.R.L. ROMA	PROGETTO S.C. EDILIS PROJECT S.R.L. ROMA	PROGETTO S.C. EDILIS PROJECT S.R.L. ROMA	PROGETTO S.C. EDILIS PROJECT S.R.L. ROMA
PROGETTO S.C. EDILIS PROJECT S.R.L. ROMA	PROGETTO S.C. EDILIS PROJECT S.R.L. ROMA	PROGETTO S.C. EDILIS PROJECT S.R.L. ROMA	PROGETTO S.C. EDILIS PROJECT S.R.L. ROMA
PROGETTO S.C. EDILIS PROJECT S.R.L. ROMA	PROGETTO S.C. EDILIS PROJECT S.R.L. ROMA	PROGETTO S.C. EDILIS PROJECT S.R.L. ROMA	PROGETTO S.C. EDILIS PROJECT S.R.L. ROMA

Anexa nr. 12- GRILĂ DE EVALUARE A NIVELULUI DE RISC PENTRU UNITĂȚI FĂRĂ CERINȚE MINIMALE

DENUMIRE UNITATE	PASUL PRISLOP
DENUMIRE OBIECTIV	PASUL PRISLOP
ADRESA OBIECTIV	Parcului National Muntii Rodnei - scara BORSA edvardian, jud MARAMURES
OBIECTE DE ACTIVITATE	Activitati ale gradinilor zoologice, botanice si ale rezervatiilor naturale - CAEN 9104

CRITERII SPECIFICE	ELEMENTE DE EVALUARE	VARIABLE	Punctaj	
			maximal	realizat
1 CRITERII SPECIFICE				
1.1	1.1.1	1.1.1.1	21	25
	1.1.2	1.1.2.1	5	5
	1.1.3	1.1.3.1	5	5
	1.1.4	1.1.4.1	5	5
	1.1.5	1.1.5.1	5	5
	1.1.6	1.1.6.1	5	5
	1.1.7	1.1.7.1	5	5
	1.1.8	1.1.8.1	5	5
	1.1.9	1.1.9.1	5	5
	1.1.10	1.1.10.1	5	5
	1.1.11	1.1.11.1	5	5
	1.1.12	1.1.12.1	5	5
	1.1.13	1.1.13.1	5	5
	1.1.14	1.1.14.1	5	5
	1.1.15	1.1.15.1	5	5
	1.1.16	1.1.16.1	5	5
	1.1.17	1.1.17.1	5	5
	1.1.18	1.1.18.1	5	5
	1.1.19	1.1.19.1	5	5
	1.1.20	1.1.20.1	5	5
	1.1.21	1.1.21.1	5	5
	1.1.22	1.1.22.1	5	5
	1.1.23	1.1.23.1	5	5
	1.1.24	1.1.24.1	5	5
	1.1.25	1.1.25.1	5	5
	1.1.26	1.1.26.1	5	5
	1.1.27	1.1.27.1	5	5
	1.1.28	1.1.28.1	5	5
	1.1.29	1.1.29.1	5	5
	1.1.30	1.1.30.1	5	5
	1.1.31	1.1.31.1	5	5
	1.1.32	1.1.32.1	5	5
	1.1.33	1.1.33.1	5	5
	1.1.34	1.1.34.1	5	5
	1.1.35	1.1.35.1	5	5
	1.1.36	1.1.36.1	5	5
	1.1.37	1.1.37.1	5	5
	1.1.38	1.1.38.1	5	5
	1.1.39	1.1.39.1	5	5
	1.1.40	1.1.40.1	5	5
	1.1.41	1.1.41.1	5	5
	1.1.42	1.1.42.1	5	5
	1.1.43	1.1.43.1	5	5
	1.1.44	1.1.44.1	5	5
	1.1.45	1.1.45.1	5	5
	1.1.46	1.1.46.1	5	5
	1.1.47	1.1.47.1	5	5
	1.1.48	1.1.48.1	5	5
	1.1.49	1.1.49.1	5	5
	1.1.50	1.1.50.1	5	5
	1.1.51	1.1.51.1	5	5
	1.1.52	1.1.52.1	5	5
	1.1.53	1.1.53.1	5	5
	1.1.54	1.1.54.1	5	5
	1.1.55	1.1.55.1	5	5
	1.1.56	1.1.56.1	5	5
	1.1.57	1.1.57.1	5	5
	1.1.58	1.1.58.1	5	5
	1.1.59	1.1.59.1	5	5
	1.1.60	1.1.60.1	5	5
	1.1.61	1.1.61.1	5	5
	1.1.62	1.1.62.1	5	5
	1.1.63	1.1.63.1	5	5
	1.1.64	1.1.64.1	5	5
	1.1.65	1.1.65.1	5	5
	1.1.66	1.1.66.1	5	5
	1.1.67	1.1.67.1	5	5
	1.1.68	1.1.68.1	5	5
	1.1.69	1.1.69.1	5	5
	1.1.70	1.1.70.1	5	5
	1.1.71	1.1.71.1	5	5
	1.1.72	1.1.72.1	5	5
	1.1.73	1.1.73.1	5	5
	1.1.74	1.1.74.1	5	5
	1.1.75	1.1.75.1	5	5
	1.1.76	1.1.76.1	5	5
	1.1.77	1.1.77.1	5	5
	1.1.78	1.1.78.1	5	5
	1.1.79	1.1.79.1	5	5
	1.1.80	1.1.80.1	5	5
	1.1.81	1.1.81.1	5	5
	1.1.82	1.1.82.1	5	5
	1.1.83	1.1.83.1	5	5
	1.1.84	1.1.84.1	5	5
	1.1.85	1.1.85.1	5	5
	1.1.86	1.1.86.1	5	5
	1.1.87	1.1.87.1	5	5
	1.1.88	1.1.88.1	5	5
	1.1.89	1.1.89.1	5	5
	1.1.90	1.1.90.1	5	5
	1.1.91	1.1.91.1	5	5
	1.1.92	1.1.92.1	5	5
	1.1.93	1.1.93.1	5	5
	1.1.94	1.1.94.1	5	5
	1.1.95	1.1.95.1	5	5
	1.1.96	1.1.96.1	5	5
	1.1.97	1.1.97.1	5	5
	1.1.98	1.1.98.1	5	5
	1.1.99	1.1.99.1	5	5
	1.1.100	1.1.100.1	5	5
	1.1.101	1.1.101.1	5	5
	1.1.102	1.1.102.1	5	5
	1.1.103	1.1.103.1	5	5
	1.1.104	1.1.104.1	5	5
	1.1.105	1.1.105.1	5	5
	1.1.106	1.1.106.1	5	5
	1.1.107	1.1.107.1	5	5
	1.1.108	1.1.108.1	5	5
	1.1.109	1.1.109.1	5	5
	1.1.110	1.1.110.1	5	5
	1.1.111	1.1.111.1	5	5
	1.1.112	1.1.112.1	5	5
	1.1.113	1.1.113.1	5	5
	1.1.114	1.1.114.1	5	5
	1.1.115	1.1.115.1	5	5
	1.1.116	1.1.116.1	5	5
	1.1.117	1.1.117.1	5	5
	1.1.118	1.1.118.1	5	5
	1.1.119	1.1.119.1	5	5
	1.1.120	1.1.120.1	5	5
	1.1.121	1.1.121.1	5	5
	1.1.122	1.1.122.1	5	5
	1.1.123	1.1.123.1	5	5
	1.1.124	1.1.124.1	5	5
	1.1.125	1.1.125.1	5	5
	1.1.126	1.1.126.1	5	5
	1.1.127	1.1.127.1	5	5
	1.1.128	1.1.128.1	5	5
	1.1.129	1.1.129.1	5	5
	1.1.130	1.1.130.1	5	5
	1.1.131	1.1.131.1	5	5
	1.1.132	1.1.132.1	5	5
	1.1.133	1.1.133.1	5	5
	1.1.134	1.1.134.1	5	5
	1.1.135	1.1.135.1	5	5
	1.1.136	1.1.136.1	5	5
	1.1.137	1.1.137.1	5	5
	1.1.138	1.1.138.1	5	5
	1.1.139	1.1.139.1	5	5
	1.1.140	1.1.140.1	5	5
	1.1.141	1.1.141.1	5	5
	1.1.142	1.1.142.1	5	5
	1.1.143	1.1.143.1	5	5
	1.1.144	1.1.144.1	5	5
	1.1.145	1.1.145.1	5	5
	1.1.146	1.1.146.1	5	5
	1.1.147	1.1.147.1	5	5
	1.1.148	1.1.148.1	5	5
	1.1.149	1.1.149.1	5	5
	1.1.150	1.1.150.1	5	5
	1.1.151	1.1.151.1	5	5
	1.1.152	1.1.152.1	5	5
	1.1.153	1.1.153.1	5	5
	1.1.154	1.1.154.1	5	5
	1.1.155	1.1.155.1	5	5
	1.1.156	1.1.156.1	5	5
	1.1.157	1.1.157.1	5	5
	1.1.158	1.1.158.1	5	5
	1.1.159	1.1.159.1	5	5
	1.1.160	1.1.160.1	5	5
	1.1.161	1.1.161.1	5	5
	1.1.162	1.1.162.1	5	5
	1.1.163	1.1.163.1	5	5
	1.1.164	1.1.164.1	5	5
	1.1.165	1.1.165.1	5	5
	1.1.166	1.1.166.1	5	5
	1.1.167	1.1.167.1	5	5
	1.1.168	1.1.168.1	5	5
	1.1.169	1.1.169.1	5	5
	1.1.170	1.1.170.1	5	5
	1.1.171	1.1.171.1	5	5
	1.1.172	1.1.172.1	5	5
	1.1.173	1.1.173.1	5	5
	1.1.174	1.1.174.1	5	5
	1.1.175	1.1.175.1	5	5
	1.1.176	1.1.176.1	5	5
	1.1.177	1.1.177.1	5	5
	1.1.178	1.1.178.1	5	5
	1.1.179	1.1.179.1	5	5
	1.1.180	1.1.180.1	5	5
	1.1.181	1.1.181.1	5	5
	1.1.182	1.1.182.1	5	5
	1.1.183	1.1.183.1	5	5
	1.1.184	1.1.184.1	5	5
	1.1.185	1.1.185.1	5	5
	1.1.186	1.1.186.1	5	5
	1.1.187	1.1.187.1	5	5
	1.1.188	1.1.188.1	5	5
	1.1.189	1.1.189.1	5	5
	1.1.190	1.1.190.1	5	5
	1.1.191	1.1.191.1	5	5
	1.1.192	1.1.192.1	5	5
	1.1.193	1.1.193.1	5	5
	1.1.194	1.1.194.1	5	5
	1.1.195	1.1.195.1	5	5
	1.1.196	1.1.196.1	5	5
	1.1.197	1.1.197.1	5	5
	1.1.198	1.1.198.1	5	5
	1.1.199	1.1.199.1	5	5
	1.1.200	1.1.200.1	5	5
	1.1.201	1.1.201.1	5	5
	1.1.202	1.1.202.1	5	5
	1.1.203	1.1.203.1	5	5
	1.1.204	1.1.204.1	5	5
	1.1.205	1.1.205.1	5	5
	1.1.206	1.1.206.1	5	5
	1.1.207	1.1.207.1	5	5
	1.1.208	1.1.208.1	5	5
	1.1.209	1.1.209.1	5	5
	1.1.210	1.1.210.1	5	5
	1.1.211	1.1.211.1	5	5
	1.1.212	1.1.212.1	5	5
	1.1.213	1.1.213.1	5	5
	1.1.214	1.1.214.1	5	5
	1.1.215	1.1.215.1	5	5
	1.1.216	1.1.216.1	5	5
	1.1.217	1.1.217.1	5	5
	1.1.218	1.1.218.1	5	5
	1.1.219	1.1.219.1	5	5
	1.1.220	1.1.220.1	5	5
	1.1.221	1.1.221.1	5	5
	1.1.222	1.1.222.1	5	5
	1.1.223	1.1.223.1	5	5
	1.1.224	1.1.224.1	5	5
	1.1.225</			

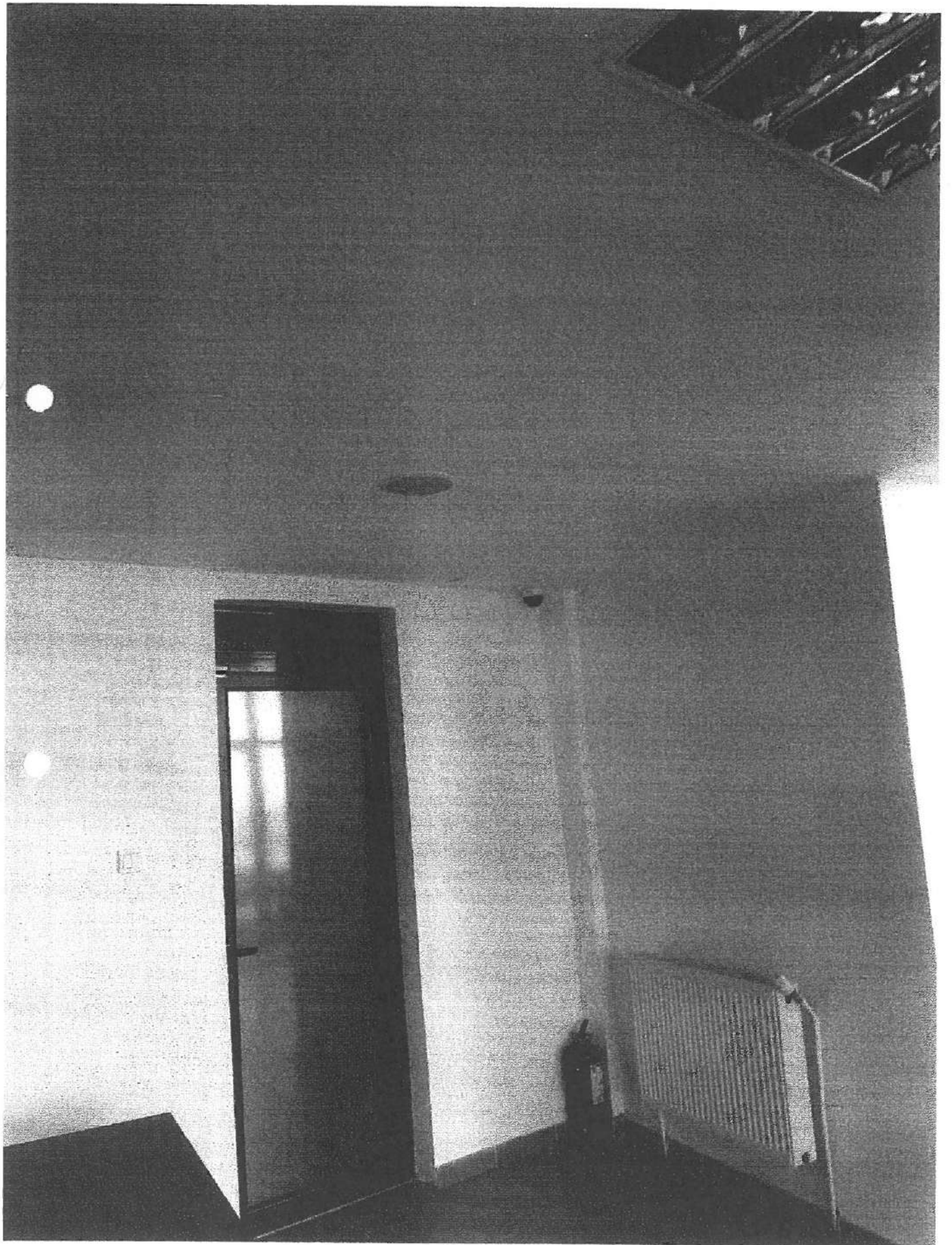

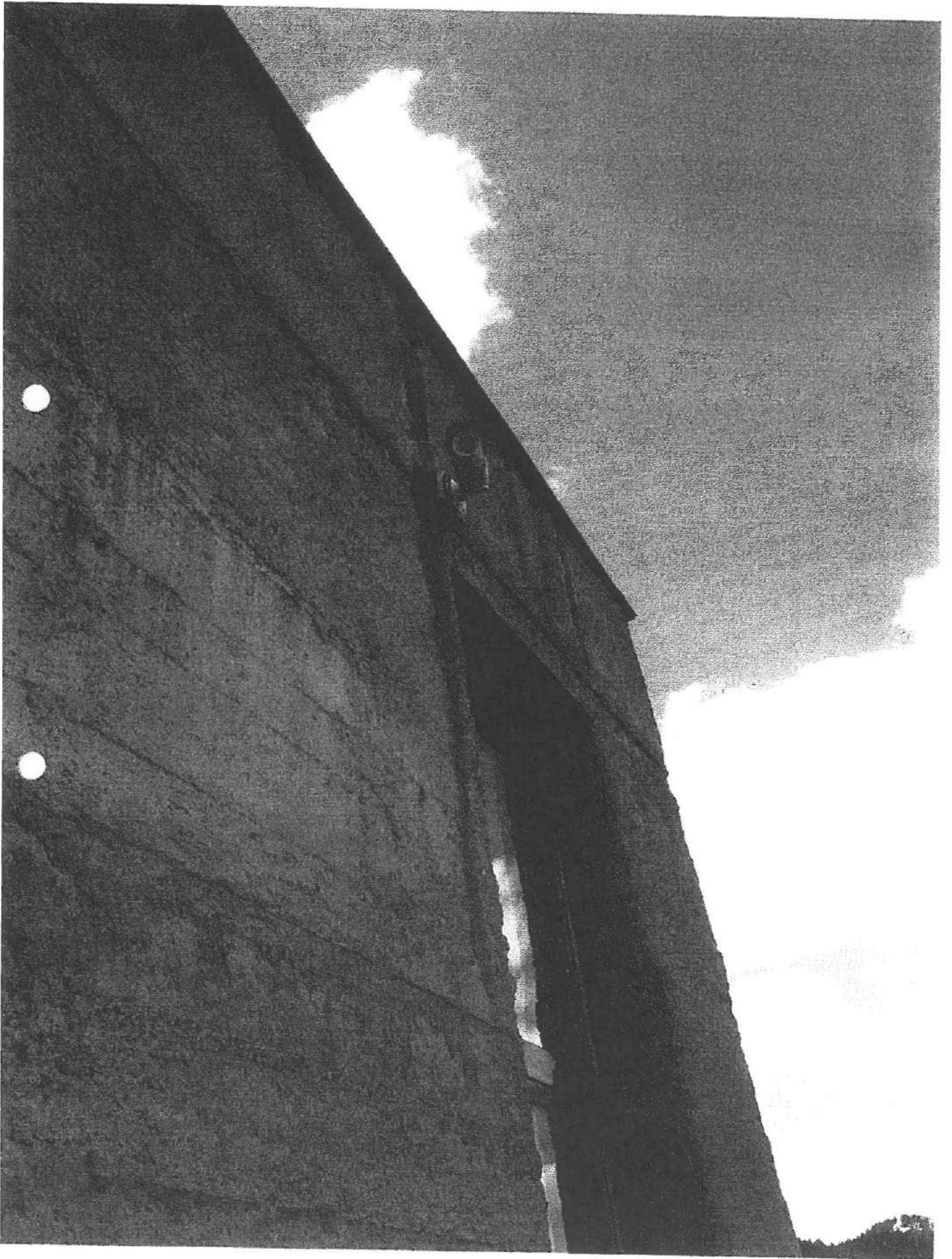

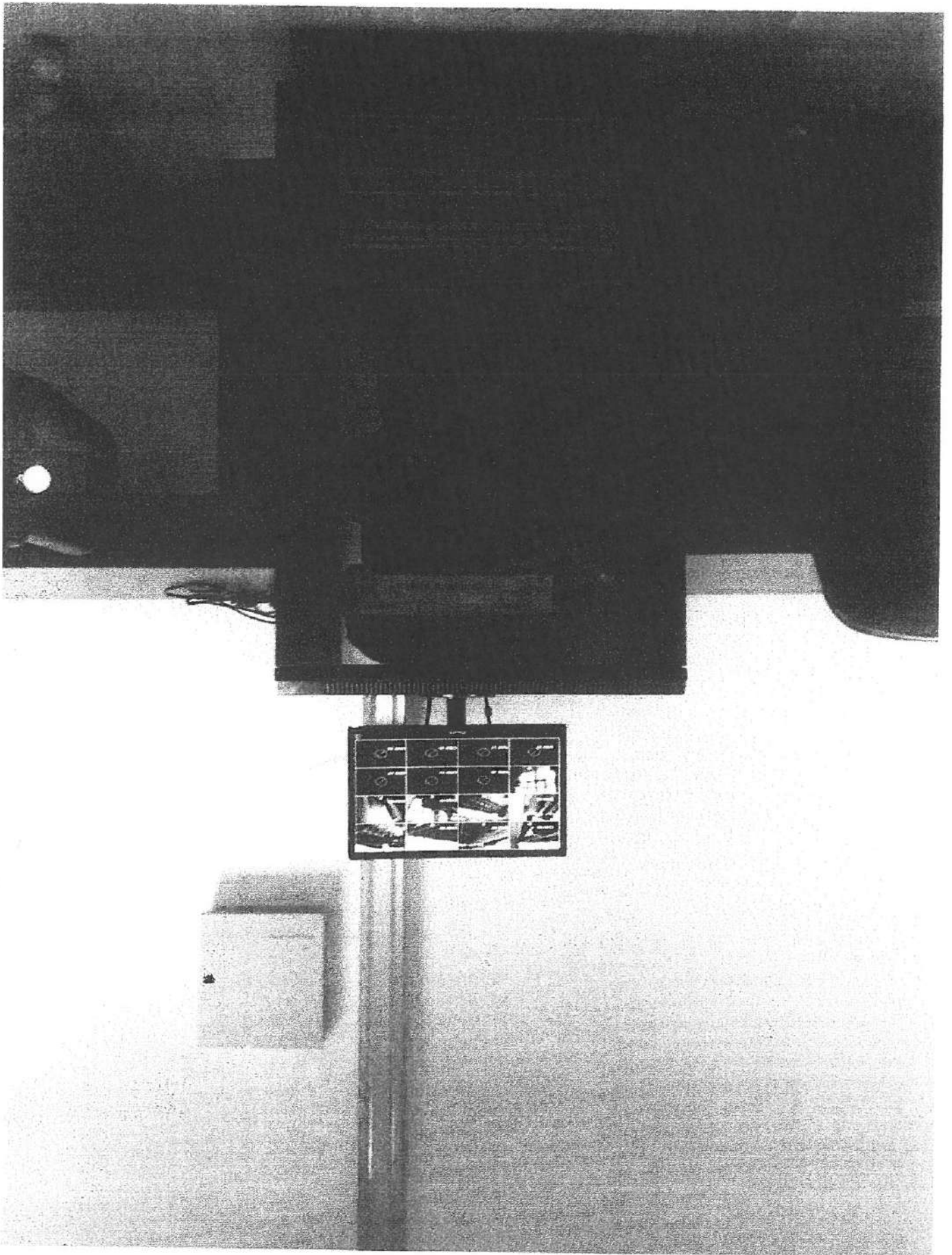

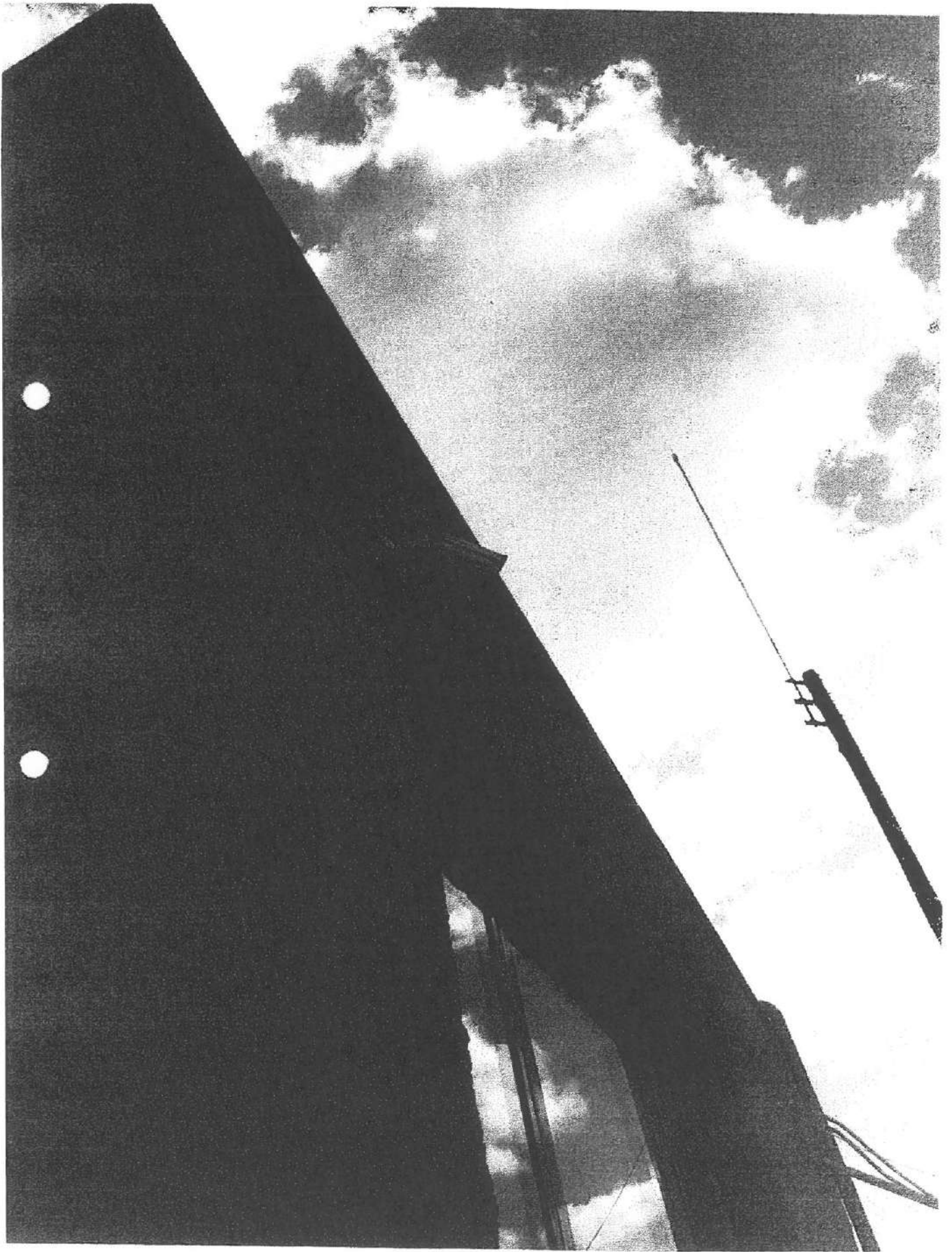

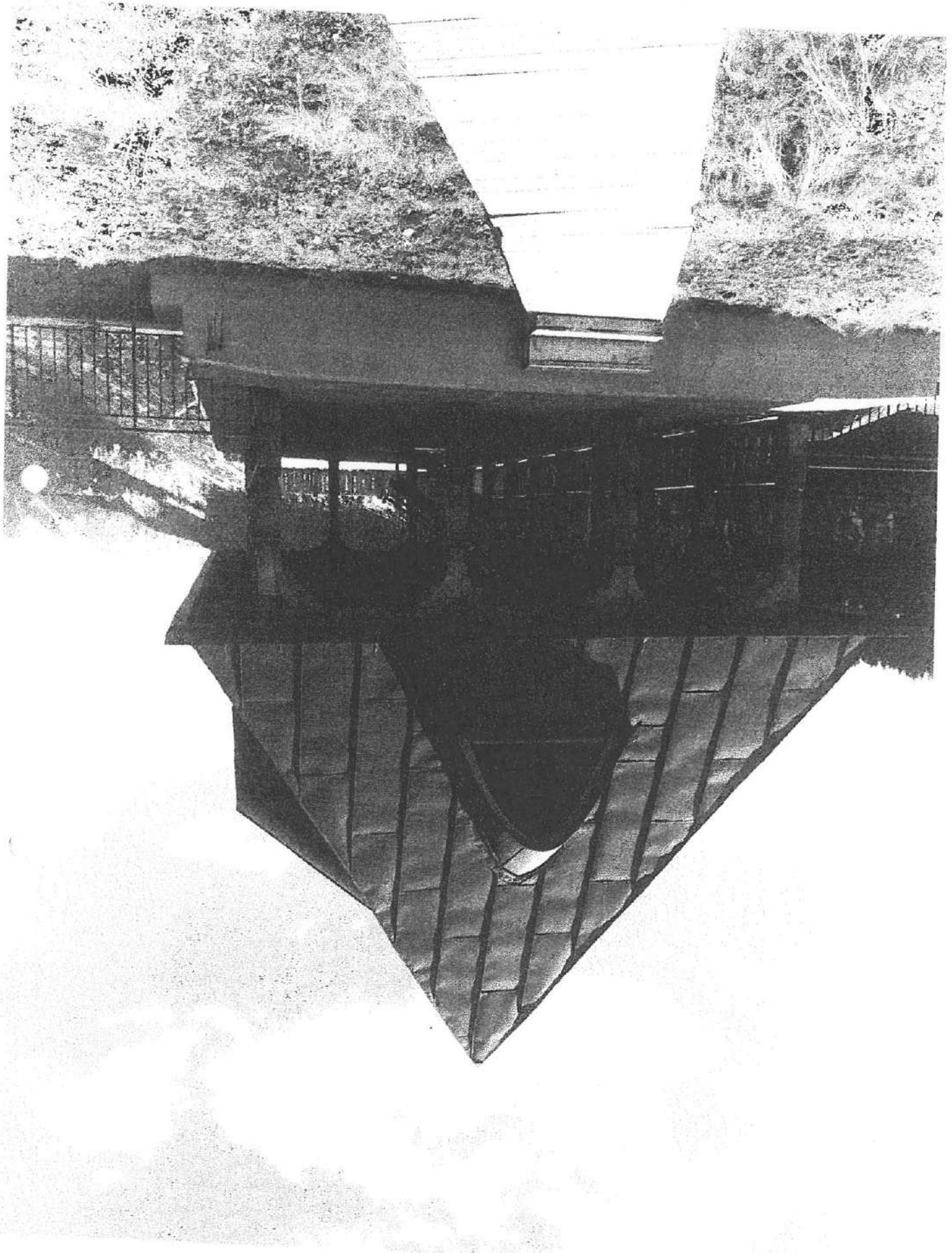

SE DESCRIU AMENINTARI SI VULNERABILITATI SPECIFICE IDENTIFICATE DE EVALUATOR, CU EFECT DE CRESTERE A RISCULUI	4.1.1	4.1.2	4.1.3	4.1.4	4.1.5	4.1.6	4.1.7	4.1.8	4.1.9	4.1.10	4.2. Elemente de evaluare cu efect de diminuare a riscului - punctaj total
											0
SE DESCRIU MASURI SUPPLEMENTARE DE SECURITATE SAU SITUATII CARACTERISTICE SPECIALE CU EFECT DE DIMINUAREA RISCULUI	4.2.1	4.2.2	4.2.3	4.2.4	4.2.5	4.2.6	4.2.7	4.2.8	4.2.9	4.2.10	

DATA ELABORARII
28.04.2020

EVALUATOR	DENUMIRE/NUME SI PRENUME	STAMPILA/SEMNATURA
PERSONA JURIDICA/FIZICA AUTORIZATA		
REPREZENTANT LEGAL	NEW Vip Security	
SPECIALIST/EXPERT	PHSCA VICTOR	



PROCEDURI ÎN CAZ DE PERICOL

Deoarece fiecare tip de risc comporta reguli și măsuri de protecție specifice, acestea se vor trata pentru fiecare în parte astfel:

•În caz de incendii:

La semnalizarea unui focar de incendiu, personalul are următoarele atribuții:

- informează conducerea societății în legătură cu evenimentul apărut;
- se deplasează rapid la locul incendiului, dar fără a înceta supravegherea obiectivului și acționează pentru stingerea focului, iar dacă acest lucru nu este posibil încearcă limitarea zonei de acțiune a focului cu mijloacele existente până la intervenția specializată a pompierilor;
- prin acțiuni ferme și autoritare, stăpânește fenomenul de panică ce apare în asemenea situații, realizând evacuarea rapidă și ordonată a personalului din obiectiv, din perimetrul periculos;
- după ce a asigurat evacuarea completă a personalului, face tot posibilul să salveze actele și bunurile materiale de valoare, prin scoaterea acestora din zona de incendiu;
- în cazul existenței unor răniți ca urmare a incendiului, anunță Salvarea;

•În caz de inundații:

În aceste situații, personalul are următoarele atribuții:

- informează conducerea societății în legătură cu situația creată;
- ia măsurile necesare de oprire a sursei de apă ce a provocat inundația locală;
- dacă defecțiunea nu poate fi remediată cu mijloace proprii, contactează angajatul de specialitate al obiectivului pentru a interveni cu mijloace specifice;
- în cazul unor inundații de proporții mari, scoate de sub sarcină întreaga instalație electrică pentru a evita produceri de scurtcircuit;
- acționează cu calm, evitând prin comportamentul său instalarea stării de panică, păstrând ordinea în activitatea de evacuare a personalului;
- evacuează angajații și clienții obiectivului astfel: în afara obiectivului, în cazul inundațiilor locale și pe o înălțime în cazul unei calamități de proporții;
- ia toate măsurile ce se impun și acționează cu fermitate pentru salvarea documentelor și bunurilor de valoare prin scoaterea lor din perimetrul inundat;

PASUL PRISLOP – localitatea BORSA extravilan jud. MARAMURES

- anunță conducerea societății despre încheierea acțiunii;

• În caz de calamități naturale:

În cazul producerii unui cutremur personalul are următoarele atribuții:

- în primul moment trebuie să se adăpostească într-un singur loc sigur (grindă, teren viran, stâlp de rezistență) pentru a nu fi accidentat;
- după încetarea cutremurului verifică dacă sunt sau nu accidentați și ia măsurile de prim-ajutor, dacă este necesar;
- printr-un comportament calm, dar ferm, stăpânește fenomenul de panică ce apare în asemenea situații procedând la evacuarea ordonată a personalului din obiectiv;
- anunță Salvarea în situația când sunt răniți în rândul salariaților beneficiarului;
- informează conducerea societății în legătură cu situația din obiectiv după cutremur;

• La apariția unor grupuri turbulente în apropierea obiectivului:

Personalul va acționa astfel:

- anunță dispeceratul societății de pază sau apasă butonul de panica pentru alarmarea echipei de intervenție mobilă conform indicativelor de alarmare;
- informează conducerea societății în legătură cu situația creată;
- se deplasează la grupul de turbulenți și încearcă să poarte un dialog cu aceștia până la sosirea echipei de intervenție și a altor forțe;
- anunță telefonic organul de poliție de care aparține obiectivul și în funcție de situație, îi solicită sprijinul pentru împrăștierea turbulenților;
- informează conducerea societății prezentând evenimentul și acțiunile pe care le-a întreprins;

• În cazul în care se încearcă sustragerea de bunuri materiale și documente secrete:

Personalul are următoarele atribuții:

- alarmează dispeceratul conform indicativelor de alarmare și șeful de tură;
- se deplasează rapid în acel loc, acționând cu fermitate pentru stoparea acțiunii de sustragere și încearcă reținerea persoanelor care au încercat să sustragă bunuri materiale sau documente;
- solicită, la nevoie, sprijinul echipei de intervenție mobilă a societății de pază;

PASUL PRISLOP – localitatea BORSA extravilan jud. MARAMURES

- predă organului de poliție sosit la fața locului infractorii și dovada materială ce constituie mobilul acțiunii de oprire, întocmind un proces – verbal de constatare a încercării de sustragere a unor bunuri materiale sau documente;
- informează conducerea societății în legătură cu evenimentul produs și acțiunile întreprinse de către personal pentru rezolvarea situației apărute;

• În caz de atac terorist pentru pătrunderea în forță în obiectiv și capturarea unor persoane:

În această situație personalul execută următoarele activități:

- alarmează echipa de intervenție și poliția;
- evaluează rapid situația ținând seama de posibilitatea existenței unei diversiuni în vederea inducerii în eroare asupra locului real ce urmează a fi lovit;
- contactează imediat dispeceratul, factorii de decizie din obiectiv , cărora le prezintă pe scurt evaluarea preliminară a situației (locul atacului, efectivele și dotarea tehnică a atacatorilor)
- anunță imediat :
- organul de poliție de care aparține obiectivul ;
- Salvarea în cazul în care există răniți;
- pompierii în cazul existenței unui incendiu.
- în momentul acțiunii echipei de intervenție și a altor forțe, încearcă să delimiteze grupul de infractori, de persoanele implicate în incident;
- imediat după respingerea atacului terorist anunță conducerea obiectivului despre situația existentă;

• Atacuri cu acțiune indirecta:

Descoperirea unui colet/geantă/bagaj părăsite ce pot fi suspecte de a conține materiale explozibile ori primirea unei amenințări de plasare a unui dispozitiv cu explozibil, se procedează astfel:

- se identifică geanta/coletul/bagajul suspect, delimitează zona fără să atingă/deplaseze bagajul și îndepărtează persoanele din zonă;
- anunță beneficiarul/proprietarul clădirii;

PASUL PRISLOP – localitatea BORSA extravilan jud. MARAMURES

- solicită prin SNUAU 112 intervenția echipelor poliției și a structurilor specializate autorizate (echipe pirotehnice, poliție, pompieri, salvare etc.);
- deconectează/închide instalațiile de energie electrică, de gaze și apă din clădire;
- indică pirotehniștilor locul în care se află coletul suspect, iar în cazul amenințării telefonice prezintă conținutul mesajului și acordă sprijin acestora.

În cazul anunțului telefonic cu plasarea unor dispozitive explozive se reține și notează mesajul primit cât mai exact posibil și eventual alte detalii privind accentul, intonația, sunete ambientale etc.

Aceste proceduri au fost prelucrate și aduse la cunoștință pe baza de semnatura personalului angajat în tabelul alăturat

REPREZENTANT
GREC MADALINA

